臺灣日日新報 夕刊
十二月二十三日
夕刊定價一部二錢
編輯兼發行人 佐々木 臺北市榮町二丁目二番地
發行所 臺灣日日新報社
基隆市 基隆支局 臺中市 臺中支局 臺南市 臺南支局 花蓮港街 花蓮港支局 大阪市 大阪支局 東京市 東京支局

マツダランプ
マツダ

第七十五議會 廿三日召集

召集日の議事終る

【東京二十三日發同盟】第七十五通常議會召集日の貴族院は二十三日午前九時五分開會、劈頭松平議長より議長重任の挨拶あつて後、部屬を決定するため一旦休憩、各部において部長理事の選擧を行ひ、同九時五十分再開、その結果を書記官より報告、議長より「これにて本院は成立しました」と宣し直ちに散會した

【東京二十三日發同盟】事變下第二回目の通常議會たる第七十五議會は二十三日召集された、この日貴族院は部屬を決定して即日成立直ちにこの旨政府に通告した、衆議院は金光庸夫氏の拓相就任に伴ふ副議長選擧のため政、民兩黨の間で候補者の選擧を了し定刻本會議を開いて選擧の結果政友中島派の田子一民氏が副議長に當選、かくて兩院とも召集日の議事を終了した

副議長に田子氏當選

【東京二十三日發同盟】召集日二十三日の衆議院は午前十一時三十五分開會、劈頭小山議長起立して本日をもつて第七十五回帝國議會は召集されましたと宣し新議員西尾末廣（社大）加藤鐐五郎（政友）吉川吉郎兵衛（民政）本田英作（政友）石坂豐一（政友）村上玉吉（政友）北浦圭太郎、吉田賢一の八氏を紹介し、次で金光庸夫氏の拓相就任に伴ふ副議長の選擧に入り開票の結果田子一民氏（政友中島派）と決定、小山議長より直ちに總理大臣を經て上奏御裁可を仰ぐ旨を宣し午後零時三十二分散會

金使用規則改正公布

【東京二十三日發同盟】金の使用制限强化に關する金使用規則改正の大藏省令は二十三日官報をもつて公布、明年一月一日より實施されることとなつた

皇太子殿下けふ第六回の御誕辰

【東京二十三日發同盟】皇太子殿下には二十三日御目出度く第六回の御誕辰を迎へさせられた、この佳き日 殿下には赤坂の東宮假御所において穂積東宮大夫以下側近奉仕者の御祝詞を受けさせられ、畏き辺りにおかせられても御機嫌麗しく湯淺内府、松平宮相、百武侍從長、蓮沼武官長等側近高官に拜謁仰付けられ恭祝言上の拜賀を受けさせられた 皇太子殿下には紀元二千六百年の輝やく明春四月から學習院初等科に御入學御勉學に励ませ給ふ御豫定にて學習院では御通學を仰ぐ四ツ谷仲町の初等科新校舍の落成を急ぐとともに山梨院長關係者一同御教育方針の確立、光榮を担ふ主任教授の人選など只管御準備を進めてゐる、洩れ承はるに 殿下には毎日の御生活も規則正しく殊に御心身御鍛錬に努めさせられ御健康、御身長ともに著しく御增加遊ばされ御態度なども一際御立派で愈よ天皇の御英姿を拜し側近奉仕者等の感激は一入である

會談結果を檢討 重要協議を遂ぐ

外相其他

【東京二十三日發同盟】野村外相は二十二日夜グルー米大使との會談後、官邸に谷次官、吉澤亞米利加、山本通商、西歐亞、須磨情報の各局部長を招き會談の結果を檢討重要協議を遂げたが、グルー大使によつて表明されたアメリカ政府の意向は大體帝國の態度を正解し殊に無條約狀態を回避せんとする點で誠意の見るべきものがあり日米關係の將來に光明を殘すものであることが判明したので、帝國政府としては國交調整に關する折衝を一段と推進せしめるため在米堀内大使に命じハル國務長官と會見具體的折衝を行はしめることになり、同大使は二十二日ワシントンにおいてハル國務長官と重要會見を行ふことになつた、右會見は恐らく日米通商航海條約更改交渉の端緒となるのではないかと觀測されてゐる、尚野村、グルー會談はワシントンと並行して今後も續開される筈で年内に第六次會見が行はれるかも知れぬ

華盛頓でも會談

堀内大使とハル長官

【ワシントン二十二日發同盟】堀内大使は廿二日午後三時ウエルズ國務次官と會談を行ひ續いて三時半ハル國務長官と會見した、堀内大使は右會談において野村外相が第三次會談でグルー大使に説明した觀點を敷衍説明し、更に第四次會談の内容にも觸れ日本が多くの障礙を排除して日米國交調整のために異常な努力を拂ひつつある點に言及し米國としてもこれに對應する態度に出られんことを期待すると要望した、これに對しハル長官は日本の要望は十分了知してゐるが東京會談において問題を更に進めることにしたいと答へ日米通商條約の問題に就ても意見を交換し良好な空氣の裡に會談を終了した、堀内大使は何れクリスマス休暇後の適當な時期を見て更に會談を重ねることになる模様であるが米國としては野村、グルー會談に重點を置いてゐる

差別關税から日本品除外

【ワシントン二十二日發同盟】日米通商條約失効に伴ふものとして關係筋では成行きを憂慮しつつあつた財務省關税委員ベイジル・ハリス氏は二十二日記者團に對しルーズベルト大統領は一九二七年のグラント大統領の布告（外國船に依つてアメリカに輸入された外國貨物には一割の課税をするとの關税より日本を除外したもの）を復活し日本品に對する一割の差別關税は實現されないだらうと言明した（及び日本よりの輸入品は一割の差別關税を課せられ）

莫斯科で第一回會談

【モスクワ二十二日發同盟】東郷駐ソ大使は二十二日午後五時ミコヤン外國貿易人民委員と第一回會談を行ひ約五十分に亙り日ソ通商問題に關する全般的意見を述べた、本日の會談は日ソ代表の最初の會談だけに未だ立入つた具體的問題の討議には入らなかつたが今一度會見して一層突込んだ談合を遂げることに意見の一致を見た

獨逸から文化十字勳章 ナチス獨逸から文化功勞の殊勳者碑非東北大教授、荒木大將、細川護立侯、井上三郎氏、永井松三氏、市河外務省文化二課長等に對して贈られた殊勳の十字勳章傳達式は廿一日午後零時半から獨逸大使館で行はれた（寫眞は傳達式、オット大使から傳達されるは荒木大將）

海鷲、衡陽を空爆

二十二日も引續いて

【〇〇基地二十二日發同盟】連日中支奥地の空襲を敢行しつつあるわが海軍航空部隊は二十二日又も衡陽（湖南省）を連襲した、島田少佐の率ゆる編隊は敵の防禦砲火を冒して同地飛行場附近の軍事施設に巨彈の雨を降らせ二箇所から火災を起さしめ全機歸還した、又同日午後一時頃中村大尉の率ゆる他の一隊は湘水を渡河多數渡河に進出した敵部隊に對し六回に亙つて反復爆撃、渡河に狼狽する敵集團を殲滅し火藥庫に命中彈を浴せ火災を生ぜしめるなど多大の戰果を收め全機悠々歸還した

江北、江南の敵も潰走

【漢口二十二日發同盟】冬季攻勢を呼號する敵第九戰區部隊は我が猛烈な進攻反擊に依り悉く潰亂し、江北、江南兩戰區に亙り遂く潰走し僅か旬日にして各地とも敵の全面的潰走をみつつあり、二十一日以降における我軍の得たる戰果左の如し

一、南昌西方地區において潰走する敵を追擊中の我軍は二十一日〔illegible〕戰果を收めた

二、〔illegible〕

三、二十二日通城南方地區において〔illegible〕

四、〔illegible〕

五、〔illegible〕

總動員法に基く 三勅令案を可決

總動員審議會

【東京二十二日發同盟】二十二日開かれた第十四回國家總動員審議會は總動員法第八條に基く〔illegible〕第八、第十九條に基く海運統制、第六條に基く青少年雇入制限に關する三勅令案要綱を審議、三件とも政府原案通り可決した、來春早早閣議で正式決定し上奏御裁可を經た上直ちに公布實施の筈である

八萬噸巨艦建造

アメリカ海軍の目論み

【ワシントン二十二日發同盟】世界各國が大艦巨砲の建造競爭に火花を散らしてゐる折柄、米國海軍では六万五千乃至八万噸の巨艦建造を目論んでゐることが二十二日判明した、即ち下院海軍委員分科委員會では海軍當局に對し總噸數六万五千噸の戰艦の建造費は如何程かとの質問書を提出したと言はれる、下院海軍委員ミルビン・マース（共和黨）氏は二十二日記者に對し六万五千噸はおろか八万噸戰艦の建造は結局六万噸戰艦に比し遙かに廉價につくべく且つ米國をして無敵ならしめるものであると説明し、一方豫算委員ゼームス・スクルーガム（民主黨）氏は海軍豫算分科委員會が巨艦の建造費調査を要請したのは事實であるが問題は未だ下調査の域を出ず何等決定的なものではないのであると語つた

臺北州の豫算

七百五、六十萬圓

州會は一月廿二日から三日間

臺北州來年度豫算はかねて起債に關して督府當局と折衝中のところこの程諒解を得て全豫算案は出來上つた、總額七百五、六十万円、起債は教育、土木兩費について二十万円程度認められたらしくなほ州會は一月二十二日より三日間にわたり開催される事に大體決定した模様である

小林總督歸府

【新竹電話】台中に於ける全島學生生徒聯合演習及び新竹方面の視察を終へた小林總督は新竹市自治會館に一泊した小林總督は中村秘書官、拓北課長を隨へ二十三日午前九時十三分新竹發列車にて十一時十分臺北に着歸府した、尚一番ケ瀨知事は桃園まで同乘見送つた、尚島田文教局長は同日午後一時二十七分臺北着歸臺した

滿洲開拓政策

【東京二十二日發同盟】政府は二十二日の閣議で臨時滿洲開拓移民審議會より答申された滿洲開拓に關する根本法則を附議しこれを國策として正式決定した、新開拓政策基本方針左の如し

滿洲開拓政策は日滿兩國の一體的重要國策で特に新大陸政策との關係において最も重要な點に鑑み且つ日本内地人開拓民を中核とする日滿不可分關係の强化、民族協和の達成、國防力の增强、產業振興、農村の更生等を根本指標とする

南方開發糖業組合の役員

【東京二十三日發同盟】南方開發糖業組合創立總會は二十二日糖業會館に開催左の役員を決定した

理事長 藤山愛一郎
專務理事 土井季太郎
理事 玉井啓助、山田貞雄、岡田幸三郎
監事 加藤鶴雄

外務省東亞局の課長異動

【東京二十三日發同盟】外務省は堀内東亞局長の新任に伴ふ東亞局課長の異動を行ふこととなり第一課長に駐支大使館一等書記官（在上海）田尻愛義、同第二課長に北京領事門脇季光氏が新たに任命されることに決定したが二十三日その一部が左の如く發令された

外務書記官 土田豐
任大使館一等書記官兼總領事、中華民國在勤を命ず（大使館一等書記官として）北京在勤を命ず（總領事として）

外務書記官 杉原荒太
東亞局第一課長事務取扱を命ず

農林省異動

【東京二十二日發同盟】農林省では米穀政策の円滑を期するため米穀局を擴充して新たに三課を設けることとなりこれに伴ふ人事異動を二十二日の閣議に附議裁可を仰ぎ二十二日發令することとなつた

米穀局長へ 東京營林局長 橋山敏教
經濟更生部長へ 米穀局長 周東英雄
東京營林局長へ 經濟更生部長 井出正孝

普通學務局長更迭

【東京二十二日發同盟】文部省普通學務局長の更迭は二十一日の定例閣議に附議正式承認を見たので左の如く發令されることとなつた

任高知縣知事 文部省普通學務局長 小山知一
任文部省普通學務局長 高知縣知事 中野善敦

人事

▲高橋馬公要港部司令官 二十三日内地より歸臺（吉野）
▲小林少左衛門氏（三井物産會社）二十二日南部より來北（鐵道ホテル）二十四日内地へ
▲鶴作次氏（臺灣製糖營業部長）二十二日臺東より歸臺、夜行にて屏東へ
▲山田忠三氏（内本屋社長）二十三日來臺（吉野）
▲佐藤卯太郎氏（京都帝大農學部教授）二十三日來北（吉野）
▲廣瀬長之助氏（大阪商船臺北支店長）二十二日内地より歸臺
▲川口清志氏（高砂化學工業臺北工場長）二十二日内地より歸臺
▲宮本一學氏（臺灣日報社長）二十三日來北（朝陽號）
▲小出三郎氏（日糖支店長）二十三日内地より歸臺（鐵道ホテル）夜行にて歸南
▲松村茂三郎氏（臺東酒類社長）一船延期二十四日内地へ

無絃琴

◇いくら黑星內閣でも、一つくらゐ白星を取つても宜ささうなものだ▲その白星か、野村グルーの日米國交調整のための會談あたりで有るかどうか、大分、油が乘つて來たやうだから、どうにか漕ぎ着けるかも知れない▲野村外相は流石に米国人の心理を心得てゐるだけあり、グルー大使との會談でも、万事率直に無遠慮に、言ふだけの事は言ひ、こちらで出來るだけの事はやる。できない事はできぬ――とはつきり言つて退けてゐるので、毎もの盥ケ關式の呑嚥か棚引いてゐる様なボカされた掴み所の無い感じと違つてテキパキと話し合ひが出來て行くやうだ▲政府のやり方の中には〝拜米〟に過ぎる様な擧措が見えるとて一部では快よく思つてゐない向もあるし、又左様な事は有つてならぬ事だが、米国式にあけすけに話合ひをして、日米の國交調整が出來るならやるべきである。どうしても出來ぬなら夫れ相當の對策を講ずるほか無いので、野村式に率直にやつて退けるのは結構に違ひない▲ただ日米會談にも一定の限度がある。日本は既定方針を變へしたり、國威を傷つけてまで米国の御機嫌は取らぬのであるだから日米會談に於ても、日本の最後的條件と國家國民の品位品格だけは持ち續けて貰ひたいものだ▲第二歐洲戰爭が生んだ劇的大光景はシュペー號の自爆とラングドルフ艦長の自殺とである▲敗れてドイツ〔illegible〕の相當なものである事はよく判つてゐたが、あれだけ全世界人環視の裡で千隔役者以上の技を見て〔illegible〕の主人公として〔illegible〕とドイツ〔illegible〕の名譽の為めに果てた艦長の最期には、〔illegible〕

三國志（91）

（桃園の巻）
吉川英治作
矢野橋村畫

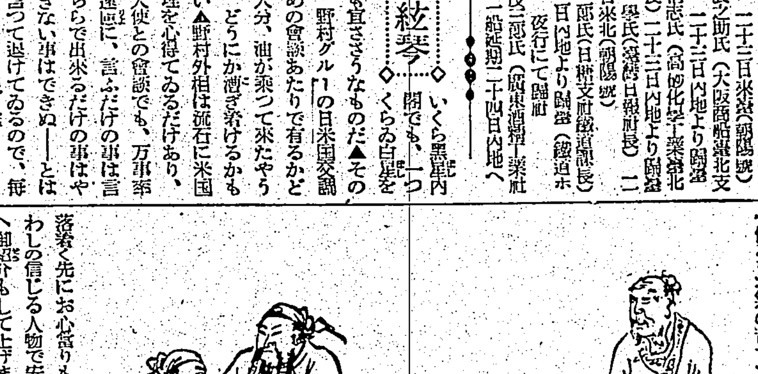

岳南の佳人（六）

主の劉焉であつた。

劉備は、室内の様子を見て、

「おさしつかへないですか」

と、二人の許しをうけてから這入つて來た。そして云ふには、

「困つた事ができました。數日の内に、洛陽の巡察使と定州の太守が、この地方へ巡游に來る。そしてわしの邸がその宿舍に當てられる事になつた。當然、あなた方の潜伏してゐる事が發覺する。一時何處かへ隱れ場所をお移しにならぬと危いが」

といふ相談であつた。

關羽も張飛も折も折である。

劉羽も張飛も、一時は途方にくれたここちがしたが、むしろこれは、天が自分等の懶惰を誡るものであると思つて、

「いや、御當家にも、だいぶ長い間の逗留と成りました。さういふ事がなくても、この辺で一轉機する必要がありませう。いづれわれわれ共三名で相談の上、御返辞申しあげます」

「何ともお氣の毒ぢやが……」

猶、落着く先にお心當りもなければ、わしの信じる人物で安心のなる所へ御紹介もして上げますから」

劉焉は、さう云つて、奥つて行つた。

後で、二人は顏見あはせて、

「玄德様と芙蓉娘の仲を、主も感つて來て、これはいかんと、急にあんな口實を云つて來たのではあるまいか」

「さあ。何うとも知れぬ」

「然し、いい機だ」

「さうだ。玄德様の為には幸い事だ」

翌朝。二人はさつそく、

「云々のわけですが」

と、玄德に主の旨を傳へて、前後策を謀つた。

すると玄德は、一時は、はつとした顏色だつたが直ぐ俯向いた眼ざしを屹とあげて、

「立退かう。恩人の劉大人に御迷惑をかけてもならぬし、自分も何日まで安樂とここに居る氣もなかつた所だから」

と、云つた。

さう云ふ玄德の面には、深く現在の自身を反省してゐるらしい容子が見えた。

そこで關羽は、思ひきつて、かう云つてみた。

「――ですが、お名殘り惜くはありませんか、此家の深窓の佳人に」

玄德は微笑の裡にも、幾分か羞恥の色をたたへながら、

「否とよ、戀は路傍の花」

と答へた。

その一言に、

「さすがは」

と關羽も、自分の取り越し苦勞を打消し、すつかり眉をひらいた。

「さういふお氣持なら安心ですが實は、われわれの盟主たり又、大望を抱いてゐる英雄児が、一女性の為に壯志を蝕まれてしまふなどは、残念至極だと、張飛と共に密かに案じてゐたところなのです――では貴方は飽まで、芙蓉娘と本氣で戀などに陷てゐるわけではありませんな」

「いや」

玄德は、正直に云つた。

「戀を嘆いてゐる間は、恥かしいが、わしは本氣で戀を嘆いてゐるよ。女を偽けない、又、自分も偽けない。唯、戀あるのみだ」

「え……？」

「だが關羽。安心してくれ給へ。玄德はそれだけが全部には成りきれない。すぐわれに返る。中山靖王の後裔劉備玄德といふわれに返る間だ。寒村の田夫から身を起し、義旗をひるがへしてから既に兩三年、戰野の屍となりつつ洛陽の府にさまよへるか、と故郷には今猶、わが子の我れを待ち給ふ老母もある。なんで大志を失はうや。……兩君も、それは安心して可なりである。玄德を信じてくれい」

それには肝油のビタミン、造血のもと鐵分とをコロイド状とした而もコーヒーシロップのやうに香々と求める 鐵肝油「鐵肝油」を服用しませう。
製造元 田邊五兵衞
東京 發賣元

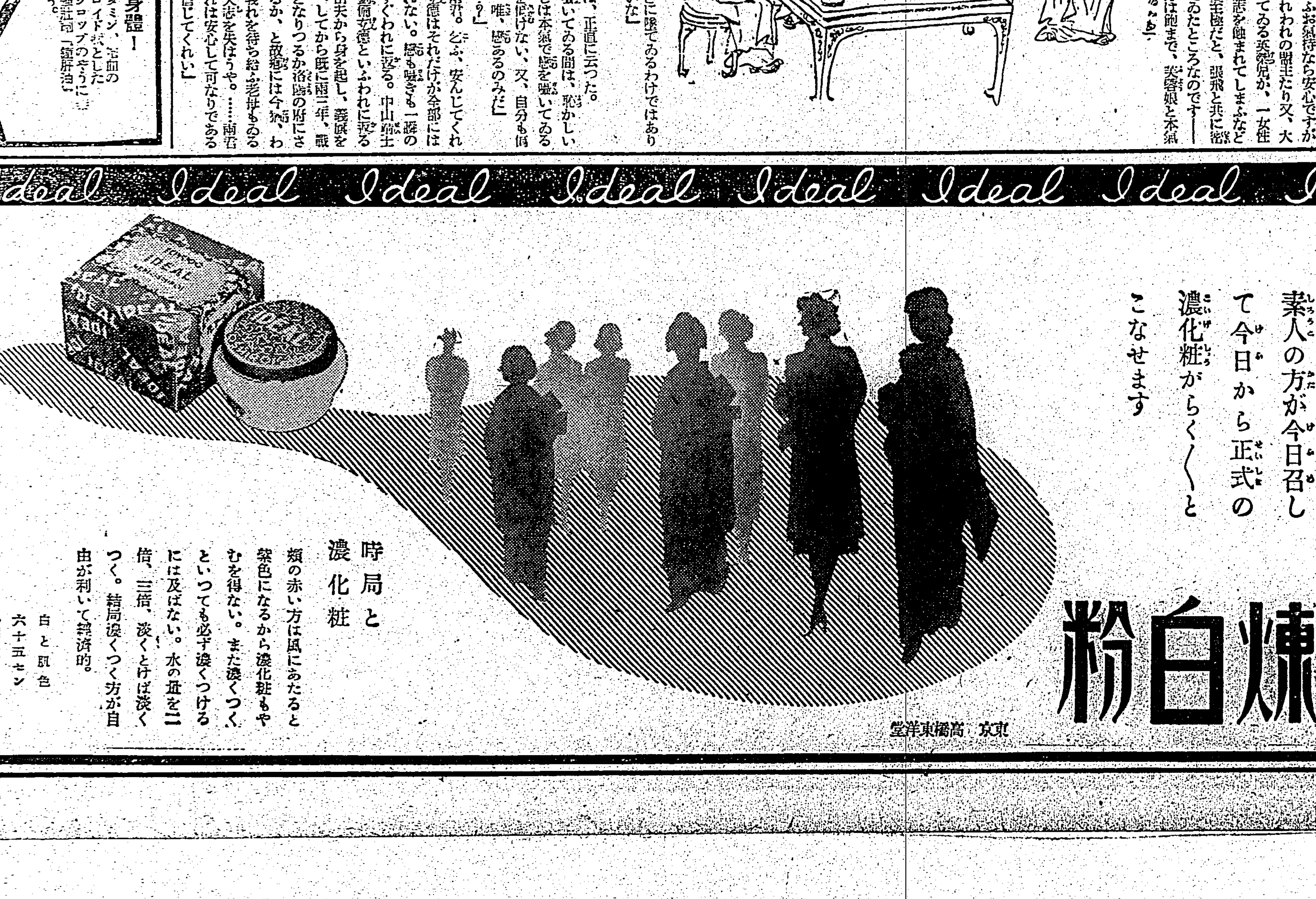

お正月の白粉

お正月と限らないが白粉下がいりませんから手間は半分で失敗はゼロ素人の方が今日召して今日から正式の濃化粧がらく〳〵とこなせます

時局と濃化粧

頬の赤い方は風にあたると紫色になるから濃化粧もやむを得ない。また淡くつくといつても必ず淡くつけるには及ばない。水の量を二倍、三倍、淡くとけば淡くつく。結局淡くつく方が自由が利いて經濟的。

白と肌色
六十五セン
一円三十セン

特製 アイデアル 煉白粉

東京 高橋東洋堂

砂金調べ一段落

調査班の一行あす下山

【タピトにて大間知特派員發】ドヨン段丘に於ける砂金の價値を如何なる方法で開發すべきか科學のメスは新興の開發者を期待せる調査班の手に依つて漸く切り入れられて以來早くも二日を經過し

調査 第二日目の二十二日は晴れた、佐野博士、前田技師等の調査班一行は督府の石崎試掘班が段丘北東の海角山麓と段丘との境界の小谷に面した段丘斜面に試みて居る試掘狀況調査に依つて同段丘の金鑛を略推測し得て何らかの確信を得た樣な面持で午後六時半根據地タピトに歸着夕食を濟ませて同九時より記者團と會見次の如く語つた

佐野博士談 今日は日程が多かつたのでいつもより早目に出發し先づドヨン段丘西側の

基盤 に接した部分に小笠原技師の手で新に開鑿作業を為した箇所に赴き試掘方法等に就き注文を為した、それから段丘東側の斜面に廻り小笠原A坑の坑底より凡そ六米上方の奥の部分を凡そ五分一立方米（石油罐で十二罐分）掘取つて前日E坑で行つたと同じ方法即ち樋流しに依らずトッカーで精密に洗金したこの結果前に小笠原技師が得た成績に比し方法が精密であつただけに稍多くの砂金を採る事が出來た、次に北東側斜面に廻り

段丘 の層二百米の狀態を知るべく石崎試掘班の試掘狀況を見たが試掘は基盤上に新に十一號坑を開鑿中でその上凡そ五十米の所に第一號坑があり、それより上部に向つて略二十米置きに二號、三號と坑道を開き頂上は第十號となつて居る、この方面は海角山の麓に近いので基盤が傾斜して上つて居るらしく從つて砂金層の一部は南東側に比し稍低い樣で下部に向ふに從つて逐次漸減して居り砂金の粒も殆ど微粒となつて居る、然しこの調査に依り段丘全體に

砂金 が分布して居る事と何れの部分にても或程度の砂金が含まれて居る事が判り心強く思ふ次第である段丘の上中下の箇所の正確なサンプルを得るために第一號、第二號、第六號の三ケ所に對し五分一立方米宛の砂礫を採り精密に洗金をして貰ふ事を依賴した、歸りはもう大分遲かつたが朝試掘を依賴して置いた西側の試掘箇所に立寄つた、此處は基盤上と思つて掘つて貰つたのだが基盤はすぐ内側で裏向く下に下つて居て遺憾ながら一日では基盤に達しなかつたので二十三日も引續き

掘下 げて貰ふ事にした、今日までにドヨン段丘調査に二日を費したが段丘の規模が餘り大きいので我々の調査も範圍が大きく擴がる樣なものでこの位の調査では未だその全體を判斷するには早計である、既に角調査の結果は台北に歸つて總督府に報告します、

尚二十三日はタピト附近の丘側のダラス段丘に上つて視察し同段丘のすぐ下を流れるタッキリ溪本流に下り此處で中島清吉氏が行つて居る溪流砂金採取の實況を見るのであるが此處では既に一匁六分と云ふ小指頭大の砂金を掘つた

場所 である、日程に餘裕があればドヨン段丘西側の試掘箇所を再び調査する筈である、これでタピト一帶の調査を完了し、一行は愈々二十四日下山する事となつた

六瓦の金粒を採取

濁水溪上流の砂金層から

【台中州下トロックにて】目下砂金調査中の木村試掘班長より二十二日午後十時十分礦務局鑛務課に這入つた電報によれば廿二日トロックにて五分の四立坪の土砂を洗つた處六瓦の金粒を採取した由

臺灣產金會社誕生

本島の砂金鑛業に乘出す

臺灣產金會社の設立について殖產局鑛務課長は左の如き談話を發表した

本島北部及東部の河床或は原野で行はれて居る砂金の採掘は相當古い沿革をもつて居るにも拘らず其の稼行の狀況を見るに地理的に種々困難な事情もあるが多くは極めて小規模であり採取方法の如きも非能率的である爲其の成績一向に振はず現狀の儘では緊迫せる時局に即應して金增產の要望に應へると云ふ事は到底望み得ない狀態に在る、從つて之が稼行の改善合理化を圖り其の增產を促進することは洵に當面の要務なりと云ふべく新に臺灣產金株式會社が設立せられるに至つた理由も主として茲に存するのである、本會社は臺灣總督府の慫慂に依り日本產金振興株式會社及臺灣拓殖株式會社の共同出資に依つて設立せられるものであるが前者は產金事業の振興を圖るを以て目的とするもので、後者は御承知の樣に帝國南方の拓殖事業を目的とするもので兩社何れも重大なる國家的使命を帶ぶる國策會社である、臺灣產金株式會社は右兩國策會社より各百万円の出資に依り差當り二百万円の資本を以て事業を開始することとなつて居るが將來必要に應じ更に資本は增額せられることとなるであらう

更に臺灣產金株式會社は其の名稱を示す如く唯從來不振の砂金鑛業の改善合理化といふ事許りではなく一面に於ては島内未開發金鑛山の開發促進にも乘り出すことになつて居るので當局としても本會社今後の活動には非常な期待をかけて居る次第である

明春から事業開始

技術陣には有能の士を

臺灣產金株式會社の設立事務は目下着々進捗中で既に創立總會を終了、明春早々事業に着手の豫定である、同會社の社長には台拓社長加藤恭平氏が、常務取締役には三田義夫氏が就任することが決定してをり、その他の重役には日本產金振興、台拓兩社の現重役中よりそれぞれ就任を見る事が確定してゐる、尚技術的方面においても内地、朝鮮及び滿洲等各方面から有能なる技術者を採用して其の陣容を整備することになつてゐるので從來不振の砂金鑛業も本會社の設立によつて必ずや其の面目を一新するであらうと期待されてゐる

皇太子樣の御健勝を祈る

愛婦會員臺灣神社に參拜

廿三日は 皇太子殿下御七歲の御めでたき御誕辰の日であり全國民心から皇子の御發展を祝ひ奉るのであるがこの日台北市各小公學校、國語講習所、幼稚園では夫々奉祝式を擧行して 日嗣の皇子樣の御健やかにと祈り奉つたがまた愛婦では會員二百名が午前十時相連れて台灣神社に參拜し御健勝の祈願をこめた（寫眞は愛婦會員の臺灣神社參拜）

小林總督から奉伺電報

二十三日 皇太子殿下御誕辰日に付小林台灣總督は 天機奉伺 御機嫌奉伺電報を奉呈した

銃後の熱意に感謝

無敵艦隊司令官の謝辭

この程〇〇方面で大活躍を遂げた無敵艦隊の一部が〇〇地に來着、〇〇司令官以下も上陸したが、出迎への官民に交つて愛婦や國防婦人、その他子女組など婦人の數が非常に多く、司令官は"これ程の光景を他地方では見たことが無い、銃後に婦人が健在なるは誠に頼もしい"と非常に喜んだといふ、尚海の勇者を歡迎する全市民の熱意も素晴らしいもので休憩に接待に相當行き届いてゐたので將兵も大滿足であつたといふ

開港底線の一線は二十二日午前中に復舊した

臺灣と海軍とは一層密接に

高橋司令官高千穗丸で語る

【基隆電話】高橋司令官は二十三日午後零時半基隆岸壁に着いた高千穗丸で來台、出迎へは高橋馬公要港部司令官、石川府土木課長、清水馬公要港部參謀長、商船大阪商船台北支店長の諸氏であつた

高橋司令官談 東京の打合せに行つて來た、新らしい話はないが、[illegible]

官民が協力一致されてゐることに就ては非常に心強く感じてゐる、特に海軍に對しては非常な好意を寄せられてゐるといふことは感謝に堪へない、今後海軍が南進するとともに臺灣と海軍との關係が密接なるに伴れて一層の御協力をお願ひしたい、海軍も又出來るだけの力を盡き、吾方の護りを固めて行きたいと思ふ

基花定期船の寄港を要望

雨の蘭陽三郡民が

冬期に入れば蘭陽三郡は雨の名所として知られて居るが蘇澳郡管内の降雨は毎年十月中旬より翌年の三月末頃までは殆ど晴れる日がないと云ふ有樣である、蘇澳と花蓮港とをつなぐ臨海道路の如き此の雨に崩られ道路崩壊の為め唯一の交通機關たる自動車バスの運行不能となり蘭陽三郡民の花蓮港方面行の客貨輸送に大支障を來すのみならずガソリン、タイヤの不足によつて一面バス會社としても[illegible]であるから蘇澳寄港の定期船として大阪商船會社では本年十二月十五日[illegible]方の交通機關を要望して居る

贓品故買の捜査

防犯週間第四日の行事

台北北警察署では防犯週間第四日目の行事として前日に引き續き廿二日も贓品故買に關する捜査を實施し[illegible]赴いたところ中には狩人と看破したものもあつたが大部分は贓品なるを看破し得ず一々同業より店主に對し不注意なる事を注意して效果を收めた、前日窃盜拔け、刺賊兩詐欺も只一軒、柄出屋が看破し得ただけで全く一般の不注意が今更の如く痛感されてゐる、なほこの日商店では防犯映畫會、家長會議を開催して宣傳に努めた

防犯週間の放送 防犯週間に於ける實施行事として臺北市大安辛敢吉氏の講演放送は二十六日の午後八時四十分からに變更された

大人氣の日本館

タイ國官民に懇望されて 博覽會が終つても開館

【東京二十二日發同盟】タイ國の憲法祭を記念してバンコックに開かれた憲法祭博覽會は去る十六日終了したが同會場内で唯一つ日本館のみが引續き開館してゐるといふ我國商工業の躍進を如實に示す朗かなニュースが齎された、日本優良物產協會が開設した日本館は同博覽會場内に軒を並べた世界各國の特設館に伍して斷然頭角を拔いてゐたがわざわざ日本館に行啓されたタイ國攝政殿下にはメイド・イン・ジャパンの布製のニヤーボートがすつかりお氣に入りお附の者に特に注文を命ぜられたといふ事であり又同國經濟部大臣が數回來館するなど日本館は大人氣で一ケ月の開館延期をタイ國から日本優良物產協會宛に申込んで來た

御正月用品の小賣値段

來る二十六日に發表

台北州物價委員會では九・一八ストップ價格の由円或ひは適正價格の為各業商別組合より申請の協定價格につき諸種審議を續け數日前に始めて味の素の如き定價格を認可發表、其の後も引續き一般消費者に最も關係深いお正月用品を含む食料品について審議を行つた結果、愈々認可あり二十四日附州報を以て發表する事となつた、種類は數の子や味噌、梅干、奈良漬、昆布、鰹節、パン粉、素麵、高野豆腐、海苔、ケチャップ等百八十餘種に及んでをりいづれも[illegible]小賣値の協定價格は二十六日頃認可發表の豫定でこれでいよいよお正月用品の價格は心配なしと云ふ譯である

尚待望の州物價委員會員は目下人選中で二十六日には二十名の顔觸れが決定し二十七日頃これも發表になる見込みである

厦門に華人銀行

在神の華僑連も協力

【神戸二十二日發本社支局特電】二十二日神戸入港の富士丸に[illegible]司令官南谷中將、興亞院厦門連絡部長官水戸[illegible]氏、門司より[illegible]藤村氏談 東亞經濟會議出席と厦門に支那人の銀行を設立する爲め興亞院、大藏省と打合せに行つた、厦門の金融狀態は臺灣支店があるだけでこれは日本人が利用してをり、支那人間には法幣が流通してゐるが銀行が無い爲め取引其他金融の円滑を缺くので新中央政權が樹立し通貨の決定を見る迄支那人を中心とする法幣の銀行を作るべく準備を進めてゐる、これは一方に南洋華僑工作を含んでをり、彼らを株主にする[illegible]今度も去る十六日日本に於ける最も有力な神戸の福建華僑と懇談、銀行設立の際は株を持つて貰ふ事になつた、之は神戸華僑は取引上南洋華僑と最も密接な關係を有してをり彼らを通じても南洋華僑に働きかけたいと言ふもので、來春は神戸華僑の日本觀光團を作り彼らに日本を良く認識せしめたいと考へてゐる

吉村中尉の家を弔問

御下賜の祭粢料傳達式を執行した

總督代理山縣內務局長は二十二日午前十時去る八月海南島作戰に於て壯烈なる戰死を遂げた吉村中尉の未亡人台北市建成町四ノ七吉村初子さんを訪問鄭重なる弔意を表した

新春に實地調査

臨海道路への對策

臨海道路に於ける交通事故防止の根本的對策を攻究する鐵道部、道路港灣課に台北州保安課の三者共同の第一回打合會は二十二日午後一時より鐵道部會議室に於て開かれ、夫々案を持寄り協議の結果實施してゐる危險區域に於ける徐行場所の設定並に鐵行の種類、ダイヤの改變等の應急措置を根本として恒久的對策の樹立を圖ることになり二十五日より現地の警察官に依つて精細調査を進めると共に新春を待ち大擧して實地調査を開始することに決定を見た

驚異的の記録

二里を一時間餘で徒步行 臺北一高女生の強行軍

體位向上と國民精神作興の意味で台北第一高女では二十三日[illegible]四十キロ（十里）長距離徒步行を決行した、生徒七百六十八名は[illegible]午前七時二十分校門を[illegible]強行軍を決行した[illegible]

一着五時間二十九分山西光子、二着五時間二十七分[illegible]三着五時間三十分本山[illegible]であつた、松下校長は語る 本校で毎年一万米強行軍を催してゐますが今回の四十キロ強行軍は本島最初のもので內地の強行軍は八時間內外の記錄でしたが本校では[illegible]で徒步の驚異的記錄を得た[illegible]

この強歩には水も呑まず飯も食べずに頑張つて男も負ける位の氣力があり興亞日本の女性としての貫禄を示したものと感激してゐます【寫眞は強行軍の第一着】

外人から日本文化の論文を募る

【東京二十二日發同盟】國際文化振興會では皇紀二千六百年を奉祝し我國固有の文化を廣く世界に紹介せんため外國人に呼びかけて記念論文を募集することになり二十二日募集規定其他の決定を見たが當選は世界を五區域に分ち各區域から優等各一名、佳作二名、選外佳作若干名を選出し優等者には日本旅行獎學金として日本までの往復一等乘船券及び本邦三ケ月滯在費、佳作者には日本までの往復乘船券及び一ケ月滯在費一千円、選外佳作には五百円に相當の本邦出版圖書が夫々授與される、募集要綱左の通り

一、日本文化の特質

二、日本と諸外國との文化的交渉

三、世界に於ける日本文化の地位

以上の內任意に一題を選擇すること、應募資格は外國人たるべきこと、用語は日、英、佛、獨、伊、スペイン、華各國語以外の國語をもつて記されたる論文には以上何れかの國語をもつてその譯文を附加すべきこと、在留外人は必ず日本語譯文を附加すること、字數は八千語以內但し日本語を使用する場合は一万二千字以內とす、締切期日は昭和十五年九月三十日

大和號訪伊の途へ

けふ勇躍羽田を出發

【東京二十三日發同盟】東京ローマ一万四千六百粁の空を結んで日伊兩國の交驩を齎す大和號は廿三日午前六時四十五分羽田飛行場をスタート曉の陽光に銀翼を輝かせつつ壯途に上つた、この朝午前六時石川機長以下九鳥人と紋服姿の民間使節田川良一氏等の顔が揃ひイタリー皇帝陛下、ムッソリニ首相等へ贈呈の軍扇、その他至の御土産が積込まれ準備完了、かくて一行は待合室の壯行會場で藤原航空局長官、中川日航總裁、井上、小野兩少將、駐日イタリー大使館附空軍武官リカルド・フエデリーケ大尉など多數の歡送者と盃を酌んで乾杯フエデリーケ大尉の「大日本帝國萬歳」と流暢な日本語の音頭で萬歳を三唱、やがて大和號は見送りの歡声の裡を曉の微風に乘つて、擧國の期待を胸にめかせつつ一路福岡へ向つた

一路臺北へ向ふ

【福岡二十三日發同盟】訪伊親善飛行の大和號は二十三日午前十時六分福岡雁の巢飛行場で給油の上定期便飛航の惡天候を衝いて午前十一時九分離陸一路台北に向つた

百名の健兒ら

尊い汗の奉仕

台北州教育課では二十三日の 皇太子殿下第六回御誕辰を記念して[illegible]

純國產 日東紅茶 三井物產株式會社 日東拓殖農林株式會社

基隆前市議に

夫々感謝狀を

【基隆電話】基隆市では改選後の初の基隆市會で新議員の改選に依り昭和十四年以來第一回市會議員として[illegible]

不德な米屋

北署で五店を嚴重處分

台北北警察署保安係では[illegible]

慰問雜誌の寄贈

二萬三千冊 元日までに前線へ贈る

督府圖書館にかねて募集中の〇〇部隊慰問雜誌は〆切當日の去る十五日を以て總冊數二万三千餘冊に新年號買入費として寄贈を受けた金額二百餘円に達したので十六日以降之が整理に着手し寄贈者の宿所、姓名を記入した紙片を貼付け或は新年號を買入れるなど種々手數を盡し之を大函數十箇に收めて廿二日夕郵送に託し〇〇部あて送付した、この慰問雜誌募集のことは昭和十二年末より開始し、今回は之の第三回目であるが第一回の寄贈數は冊數一万六千冊、金額五百円、第二回目には同一万七千冊、金額七百円といふ程度であつたが本年末には冊數に於ても金額に於ても異常な躍進方で山中館長もホクホク喜んで居る、何ほ右雜誌は殆ど新年號のみであるので軍に於ても成るべく早く元旦に前線の將兵に入手できる樣手配をする模樣である

そそつかしい

人騒がせた集金人

二十二日夕刻台北市御成町の集金費取事件については北署で徹宵嚴重捜査中のところ二十三日朝當の被害者たる奥村信組集金人渡辺庶助さんが「ありました」と北署にとびこんで來たので樣子をきくと他の家に忘れてゐましたとのこと、結局人騒がせに終つたが刑事さん一同もまあ何んにしてもこれが置忘れ一つとらずに濟んだと喜んでゐる

宋瑞昌氏の母堂 宋瑞昌氏の母堂は今春來病臥中のところ去る二十一日永眠した、享年七十六、葬儀は途中行列を廢し二十四日午後正二時萬華[illegible]に於て告別式を行ふ由

基隆市が廻禮廢止

【基隆電話】基隆市役所では來年の正月から元旦の年賀廻禮を止めようとの程度常會の結果桝山市尹以下職員が率先して廻禮を廢止して管内で簡單な祝杯をあげるだけに自肅することに申合せした

賃金ストップとは

資金統制令を解說した一覧表を配布した台北州保安課では更に「賃金ストップとは何か」と賃金臨時措置法の解說を刷り易く一覽表として約一万枚を作製し二十三日各部署宛發送したが、同一には「賃金停止は物の價段のやうに九・一八の線で實收賃金までストップさせてしまふのではなく、抑へるのは賃金の計算される基礎なのであつて率が上ればそれだけ賃金も取れるし、又昇給の時になれば從來通り昇給も出來るし昇給の結果賃金の額も多くなる」との賃金ストップの目標を示して各方面から來るひつきりなしの問合せに答へるもので業者並に從業者の一讀を希望してゐる

今夜の放送

△六・〇〇 子供の時間（大阪）おはなし「みんな仲よし」一オハナシ・クラブ△六・二五 講演「我國古來の漢學と大陸」工學博士 齋木雅次 △七・〇〇 子供の時間 一、人形の兵隊さん、二、舞踊の勤務三、樂興の時△七・三〇 國民歌謠（東京）「紀元二千六百年」[illegible]

あすの天氣

北部地方 明日東の疾風時々雨となる
北部地方 北東の疾風雲多時々雨
東部地方 北の和風曇一時雨
西部地方 北の和風曇後晴
南部地方 北西の和風晴
澎湖地方 北東の強風曇

概況（廿三日）七七八粍の強勢な高氣壓は東支那海方面にあり南東に移動し、七四八粍の低氣壓は南太島の南東にあり北東に進み、又七四〇粍の颱風はヤップの北東洋上にあり北西に進む模樣、北海道樺太は曇又は雨、朝鮮は晴、沖縄方面は晴、曇又は雨、本島は曇、南部は晴他は曇又は雨、近海は北東の強風波高し

今晩の映畫
◆新世界館 一時上映 1潮（うしほ）午後五〇〇分 2幻城の化け猫 3パテー・ニュース 4天下の御意見番
◆第二世界館 一時上映 1短篇ニュース 2夜 3母 能寺
◆大世界館 一時上映 1ニュース 2踊るブロードウェイ 3間諜
◆芳乃館 一時上映 1大每ニュース 2水戸の小天狗 3臺日ニュース 4日本の魂
◆國際館 一時上映 1ニュース 2ニノケンの頑張り戰術 3東京の女性
◆タイゲキ 一時上映 1姉さんのお嫁入り 2臺日ニュース 3虹晴れ街道 4新しき家族

ルーブ白粉 爽やかな香り。明朗な色調。健康な銃後婦人の必需品です 粉.42 .73 水.50 .73 全國百貨店有名化粧品店藥店に有り 東京・上野 ハリキン興業

御會葬御禮 秋元秀夫 外親戚一同

ポリドール流行歌 箱根風雲の旅の唄 上原敏唄 果然!!人氣の江口夜詩作曲盤 出帆の夜 東海林太郎獨唱 雨の哀愁 小林千代子獨唱

コロムビア 白蘭の歌 大每・東日連載 久米正雄原作 東寶映畫主題歌 久米正雄作詩 竹岡信幸作曲 服部良一編曲 伊藤久男 二葉あき子 渡邊はま子 映畫も大好評！ コロムビアは時代の

輝く興亞の春を壽ぐ 潑剌の名音頭！ 初春音頭 鈴木正夫・山本麗子 日の丸長屋

名作映畫物語 母 キングレコード

キユーピー マヨネーズ 體位向上 美味榮養のサラダ料理を召上れ

お子樣のために！ 山葉オルガン 正價四十八圓より カタログを御申込下さい 日本樂器會社臺灣出張所 台北市榮町

胚芽米を支持 糧友會の研究發表 （一）

節米の必要上より政府に於て常食米の搗精制限を制定する事となり、今や世上で七分搗米若しくは五分搗米の使用につき、盛に論議をしてゐるが、斯る時期に専門家筋の研究した所によれば胚芽米は節米と榮養を兼備せるものとして推賞されてゐる。陸軍糧秣本廠内の權威ある存在として認められてゐる糧友會でも久しき以前よりこの問題に關して愼重に研究し、最近其の研究の成果を發表、胚芽米こそは榮養的に優れてゐる許りでなしに節米究局の目的から見ても七分搗米に勝れてゐる事を力說し、國民主食として胚芽米にすべき事を強調してゐる。又政府に對し『米穀搗精制度に關する意見具申書』なるものを提出『節米即ち搗精減の減少度は白米の場合に生ずる糠量の三割減とし胚芽の殘存六〇パーセント以上とする事を規定上の基礎として制定せられたし』と重大なる意見表示をしてゐると共に成年糠量を標準とせる搗精程度の比較研究から七分搗胚芽米にすれば普通の七分搗米に比し更に大なる節米の效果を擧げる事が出來る事を發表し節米國策の遂行に大なる示唆を與へてゐる。以下米穀搗精制度に關する同會の意見並に諸研究を紹介して見よう

節米國策の遂行に先づ第一番目に必要なのは搗精度に關する基準である。現在市場に販賣してゐる常食米は搗精度を異にするに從ひ半搗米とも云ひ、七分搗米、白米とも稱してゐるが其の基準たるや極めて曖昧である。又精白胚芽米と云つても如何なる程度の胚芽米を優良胚芽米と推賞すべきものであらうかも明らかにされてゐない様である。元來節米なるものの究局の目的は其の搗精度の減少により一定の歩合の米を節約するのにあるからこの胚芽の搗精度の基準が明確にされない以上確定の節米を期する事は困難である、されば節米の實施に先立ち先決問題として搗精度の基準を一定にすべきを要求される譯である、右の問題に關し糧友會は次の如き興味ある解答を與へてゐる即ち普通玄米中には重量にして三パーセントの胚芽と四パーセントの糊粉層を持つてゐるので、其の合計したパーセントを以て完全に搗精された米これが即ち白米である、理論的に見て白米の搗減率がここに存するものと考へられるが、實際に於ては碎米、胚乳部の搗減が加はるから實際上の搗減率は玄米重量の八パーセントと見做して大過無きものであり故に八パーセントの搗料白米搗精時の基準搗減率と看做すべきである事を提言してゐる（但しこれは内地米を標準とした研究で、台灣米（蓬萊米）の搗減率は幾分か高率であり目下陸軍倉庫山野少尉が研究中である）

各國の出産率と人口增加率

世界主要國の出産率と人口增加率を比較してみますと次のやうです

國名	出産率（人口千人に付）	增加率（人口千人に付）
日本	二六・七	九・二六
ソヴエツト	三九・二	一八・八
ドイツ	一八・〇	七・〇
伊太利	二三・九	八・七
米國	一六・〇	六・〇
英國	不明	二・七
佛國	一四・〇	〇

（昭和十二年－一九三七年度統計）となつてゐます。我國では昭和十二年度では出産率が三〇・〇だつたのが、ぐつと減つてゐます。この減少は近年著しいので、人口増加を圖ることの必要が强調されてゐることは既に御承知の通りです。右の統計にも示されてゐるやうに、日本はソヴエツトに比べて增加率が半分なのは心細い次第です。千人については九人ですが、一億人については九十万人の差であります。「産めよ殖せよ」と叫ばれてゐますが、一組の夫婦で五人以上生まなければ人口は增えない勘定になるさうですから、若い方は五人迄は夫婦の責任として是非共立派な子供を産まなくてはならないのであります●

竹の年をあてる おもしろい方法

みなさん、天氣がよいと方々へ遠足をする機會が多いことと思ひます、そこでけふはおもしろい竹の齢をあてといふことをおしらせいたしませう

× ×

竹林を見つけた時、この竹は何年位經つてゐるかといふことがすぐわかる便利な方法があります、これは大體當りますから試してごらんなさい

× ×

竹の一年、これはすぐにわかりますね、筍の時代がそれです

今度は二年目になるとどうなるか、筍は延びて青竹となり、青い色が特に美しく見えます、青竹といふ[illegible]具がありますが、丁度これに似てゐるので青竹といふ名が起つたのです

三年目になると、節と節との間に白つぽい部分が出來ます

それが四年目となると全體に白い粉をふつたやうになつて來ます、かういふ竹をよく見ますが、竹としてはこの時代がもう壯年期をすぎて老境に向はうとする時なのです

五年目頃になると、全體に黒い斑点がポツポツと出て來ます、かうなるといよいよ竹が年をとつたしるしです

いよいよ六年目辺りになると、日ごとに青色が褪めて黄色くなりやがて赤みがついて來ます、かうなるといよいよ死期に近づいたもので日ごとに腐りはじめます、大體この位で竹の壽命は終ることになります

冬の抒情詩（三）

干し菜に季節はやどり ゆるる相思樹

近視の嫁を嫌ふな 遺傳か環境から調べた統計

近視は遺傳するから、といふので、近視のお嫁さんをもらふのに躊躇する向もあるやうで、近視が結婚の不利な條件となつてゐるやうに考へられますが、果して近視は遺傳するものでせうか。この問題は近視をめぐつて、近業原因說と遺傳說があり、餘りにも多く近視が殖つてゐるため、いづれが正しいか、その原因を研究することが困難で、今日に至るまで未解決のままであります

併し、最近の調査によると、近視者の八割一分までは正視者を親に有つてゐることが判り、父母の何れかが近視か、または兩親共近視の者が二六％でありました。この統計では、近視がむしろ正視者の子に多いといふ事實を示すもので、世間で近視のお嫁さんを嫌ふのは意味のないことと申せませう

ただ高度近視者をしらべると父母にそれが少いが、その兄弟姉妹に多數の高度近視者があり、環境の影響よりも劣性遺傳によるものが多いであらうと、學者の間で推論されてゐます

それで、近視でも中等度のものは、近業者に遙かに多いので、所謂近視者とはこの中等度を指すので、學生の近視もこの中に入るのです。重要なことはこの中等度近視を如何に豫防するかといふことですが、この原因は未だ不可解で學者の說もまちまちです

大晦日までの家事いろいろ

もう今年も殘り少くなり、家事多忙をきはめてきますので、次々と手際よく整理し、迎春の準備を致しませう

春着の支度、新調は國策に副うて止め、今までのもので間に合せること、堀のつかぬ程度の着物で結構、正月に着せる子供たちの着物をそろへておきます、小物類、肌のものなど足らぬもののないやうに

小道具類の仕度　新年用の小道具を取り出して不足のないものはないかを調べ、買ふものは書き出しておく、客用の食器類も全部まとめて洗ひ清拭きしておきます

洗濯　洗濯等はおしつまつてしようなどと心掛けて居れば必ず失敗して、汚れ物を抱へて年越せねばならなくなりますから、早い中に汚れたものは洗濯しておきませう

暖房用具　火鉢は客用のものから下用のものまで全部纏めて灰を篩つておきます

祝餅　家でつくお宅と、賴む方がありませう、又つき上つた餅を買ふお宅もありませう、お供へ餅も床の間用、神佛用を注文します

臺所の手入　二十五日過ぎると一齊に埋め店も込み合ひ自然粗雜になり易い故、子供など寢てない日に掃除させ、主婦も臺所の手入をいたしておきます

門松、部屋飾りは時局柄ごく質素にいたさねばなりません

その他　お正月用のお料理（これはごく心ばかりのものにする）を整へること、家計簿の整理をすることなどもあります

結核の初期症狀 疑はしい時は診斷を受けよ

結核の初期には次のやうないろいろな症狀が起きますから、もし疑はしいと思つたら必ず健康相談所で診斷を受けることです。

▲微熱　小學兒童や中女學生等では健康な者でも微熱のあることがありますから、微熱必ずしも初期の症狀とはいはれませんが、自分の體溫をはかつてみることです、微熱は結核の初期に現はれるものですからこれをみることは大切です。

▲食欲減退、體重減少　身體が疲れても、運動しても食事がうまくない。子供では體重の增し方が少く、大人では目方が減る樣なのは心配です。

▲倦怠感、殊に午後から夕方にかけて身體がだるい、又疲れ易い。

▲肩凝り、盗汗、貧血、顔色が惡い、但し頬の辺だけほんのりと紅いことがあります。

▲咳嗽喀痰、しばしば風邪を引き易い。結核の初期には風邪を引き易く又風邪を引いたやうな症狀が續きます。

▲胸痛・呼吸困難、心悸昂進かあります。

▲血痰、喀血、初期に喀血を以て初まることがあります。喀血したからといつて必ずしも病氣が重いわけではありません。

以上の症狀が全部具るといふわけではありません。又これ等の症狀がありましても結核とは限らず更に症狀が少しもない時もありますから、どうしても健康診斷を受けるのが第一です。

主婦ノート

★…白菜の漬け方

白菜には、朝鮮白菜、山東白菜ちりめん白菜等があり、何れも其の中には相當量のビタミンCを含んでゐます。

白菜をよく洗ひ、ずつと水を切り、大株のものは四つ割にし、漬け込み樽にまづ敷き鹽をして一株平均に並べ、根方を外側に向け合はします。その上にふり鹽をし、これは何遍も繰返し、最後の振鹽は以前の鹽より多くしこの上に中蓋をし（板等にてもよろしい）重石をします。重石は菜の量と同量にする。十貫目ならばやはり十貫目。水があがつたら石の重さを半減します。鹽の量は白菜一貫匁に對し四十匁から四十五匁とします。

お餅のかびを防ぐ 四つの方法

お餅をかびさせない工夫は次の四つの方法があります

一、早く乾す事、餅をひろげてなるべく風通しのよい所におけばかびの來る迄に乾いてしまひます然しこれでは餅は硬くなつてかびは出來ないが、煮ても燒いても食べられなくなり、水餅にでもしなければならなくなります、然しこの方法はかき餅に應用されて居ります

二、なるべく寒い所におく事、これは絕對的ではありませんが、有效な方法で、これと第一の乾燥法とを併用して造つたのが水餅です

三、かびは中々性質の強いものでありますが案外下戸でアルコールに對しては割合弱いものでありますから、之を利用して、餅をお菓子の空罐の樣なものにつめ、お酒か燒酎かアルコールなら何でもよいのでありますが、是等をふりかけて密閉しておくのでありますかうすればかびも出にくく、又餅はいつまでも硬くならないのであります。アルコールの代りに酒の粕をつかつてもよい

四、かびの繁殖には必ず空氣が必要であることを應用して、空氣のない所に餅を貯藏する方法で、これは餅を罐詰にするか或は炭酸ガスの中へ貯へる方法など考へられますが、家庭では一寸利用し難いものです

今出盛つてる 大根の榮養價

大根の中にはビタミンA、B、Cを含んでゐますが、その中AとBは微量に存在し、Cは極めて豐富であります。專門家の研究によれば生大根二グラムを與へれば、白鼠のビタミンC缺乏症を治癒せしめ且つ豫防するに十分であるといふことでありますから、大根中のビタミンCの含有量は非常に豐富であるといふべきです。更に葉にはAが非常に多量に含まれてをりますから、葉と共に利用していただきます。このやうに、大根はビタミンA、Cをわれわれに供給する點において重要な食品であります。

經濟的な木炭の使ひ方

木炭の需要期に入りましたが、木炭を經濟的に使ふには、平凡なことながら、決してコンロの火を遊ばせないことが第一です。何か煮てゐる間に、次にかける物を準備しておいて、下したら直ちにかけます。やむを得ず遊ばせる時は空氣口を閉めること、藥罐なり鍋と火の間は一、二寸、魚を燒くには堅炭が火力が強くてよいのですが、一尾や二尾にわざわざ別におこしては却つて不經濟でせう。火鉢に火を入れた時はゴトクを使つていつも藥罐、鐵瓶をかけておけば湯の無駄を節約するばかりでなく部屋の乾燥を防げるので衛生的です。又火鉢で使ふ堅炭は一晩夜前から炭の中にうめておいたのを起すとあのいやな臭氣が抜けます。いらなくなつた火を消炭にするについては水につけると炭になる分量は火消壺で消すより大きくなりますが、濡れるからすぐ使へない缺點もあります。火消壺は蓋を密着しないと火事になることがあり、炭を得ようとして家を失ふことになるので、炭を使ふ場合何よりも失火の原因をつくらぬやう心すべきであります。

化粧の下地に タートル油がよい

婦人化粧法の新發見――一般に用ひられてゐるコールド・クリームは刺戟な油を地肌に直接すりこむオリーブ、ココナット油の代りに强度のホルモン作用を營むタートル油が普通の化粧料として一般的なものにならうとしてゐる

タートル油とは南洋のある島に棲する龜の油であり、南米產のタートル油よりも數倍のホルモンを含有するものであつて、ここに化粧法が從來の方法より變化して先づ基礎化粧とした艶のある動的な皮膚を作ることが新しい化粧法となり、この龜の油であるタートル油を配劑した新營養液ノニイが婦人化粧料の中に加へられる樣になつた、ノニイを用ひた化粧は潑溂たる健康美を發揮し、目下東京方面では婦人達の愛好化粧品として好評を博してゐる、本島でもこの魅力あるノニイが發賣され始めたので、台日運動用品部で販賣する事になつた（定價は一〇〇圓、一圓五十錢、三圓二〇）の由

胃酸過多 胃潰瘍に

新研究の本格的治療法！

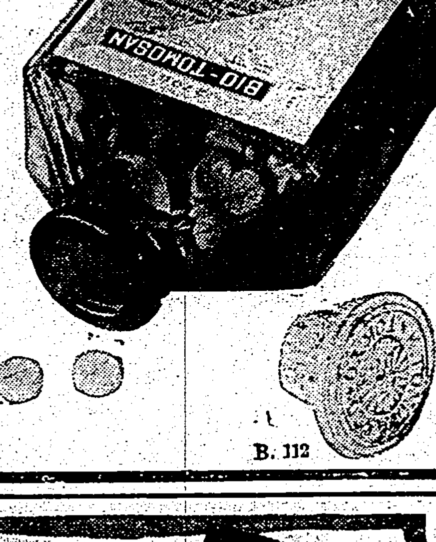

胃酸過多とは、飲食物その他種々の刺戟によつて、胃の粘膜にカタルを生じ、胃の分泌腺が亢進して胃中に酸が過剩に分泌さるゝを言ひ、そのカタルが惡化して糜爛、潰瘍性となれば、すなはち胃潰瘍となる。

ビオ・トモサンは、從來の胃腸藥と異り、そのカタル或は潰瘍面を被覆治療してこれを健康粘膜に回復せしめ、同時に酸の分泌を正常化し、さらに胃酸過多、胃潰瘍に最も害多き胃中の過剩酸及び腐敗醱酵物を吸收して體外へ排泄する獨特の作用を有す。

故に胃酸過多、胃潰瘍の患者に之を服用せしむれば、よくその病源を治療して惡化せる症狀を消退し、本格的に快癒を促進するのが本劑の新しき特長である

ここにビオ・トモサンは、發賣早々、すでに帝國大學病院を始め著名の胃腸病院にて賞用されつゝある。

（尚ほ胃潰瘍、または胃酸過多の患者にてアルコール類、タバコ、脂肪性刺戟性、甘味性等の飲食物を嗜好するものに連用せしむれば最も效果的である）

服用容易 價格低廉　製法特許

九〇錠入（約十日分）七〇
二七〇錠入（約一ヶ月分）一圓五〇
八〇〇錠入 三圓七〇
外に粉末あり

◇ビオ・トモサンは各地の藥店にあり若し品切れの節は直接發賣元へ振替、小爲替又は代金引換にて御注文あれ。（前金御注文は送料不要）（郵券代用は一割增）

ビオ・トモサン

發賣元 東京市日本橋區本町三ノ一 友田合資會社 電話日本橋(24)三三〇一、三三〇二、三三〇八 振替口座・東京一九三三八

B.112

ポマード 伊豆椿

モダニズムの

近代人のポマード
最高級のポマード

全國百貨店 化粧品店・藥店ニ有リ

伊豆椿本舗 大槻彩芳園

電氣は節約したい 明るさは保ちたい

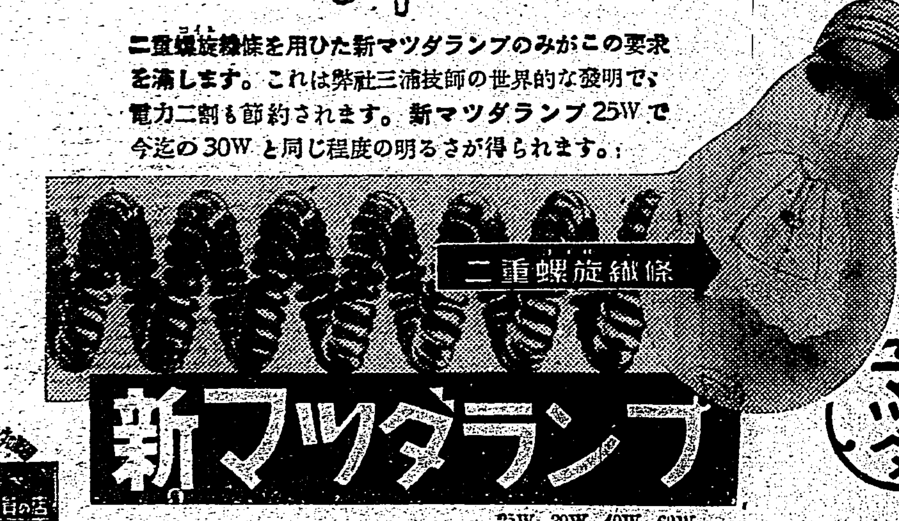

二重螺旋線條を用ひた新マツダランプのみがこの要求を滿します。これは弊社三浦技師の世界的な發明で、電力二割も節約されます。新マツダランプ25Wで今迄の30Wと同じ程度の明るさが得られます。

新マツダランプ

25W 30W 40W 60W

マツダ會員の店

東京芝浦電氣株式會社マツダ支社

●頭の痛みと疲れにノーシン●

活力の源泉！

效果本位　NZ-9F

榮養の增進と抵抗力の强化

榮養は活力の源泉であります。榮養素の補給が充分でないと、身體の抵抗力が弱つて來て、ちよつとした無理にも體を害し易い許りでなく、殊に恐るべきは國民保健の大敵たる肺結核に附込むべき隙を與へることであります。

世界的强壯劑ネオトン（NEOTONE）は諸種榮養素の適量及び諸有效藥物を含有する爲これが服用は身體諸器官の機能を旺盛にして食慾を增進し、虛弱を恢復して體重を增加し、抵抗力を强化して病原體の侵入を防止する作用があります。尚本劑は優秀强壯劑として醫界諸先生の御推獎を受けて居ます。（本劑の信用に就いては醫師諸先生に御訊き下さい）

適應症　呼吸器疾患、神經衰弱、貧血症、腺病質、食慾不振、產前產後、榮養障碍、病後恢復期

包裝　小瓶・中瓶・大瓶（全國有名藥房販賣）

株式會社 柳韓洋行　京城・大連・米國厦府・臺北・天津

世界的强壯劑 ネオトン

高級美容液「ノニイ」新荷着　臺北榮町 臺日運動用品部

タンセキに呼吸器散 服めば

馬に乘る猿 (39)

石川達三作 伊東顯畫

黄金の夢（六）

十一萬の暦と六尾の暦とを持つて夕方宿に歸ると、ひと風呂あびて直ちに宴會にうつる。

第一日の夜の宴會は、はじめのうちは合同問題の密議であつた。竹下陳平はひそかに片岡專務にむかつて肇吉と竹貞を相談役とすることの是非を訊ねた。肇吉が手洗ひに立つた留守に素早くきいて見たのである。

片岡文吉は返事をしなかつた。

この夜、片岡は老人だけに負釣りで疲れたからと言つて早く宴會を切りあげた。他の兩人も各々自室に引き取つた。そのあとで竹下陳平は肇吉の部屋をこつそりと訪ねた。

「肇吉さん、ちよつと話があるがかまはんですか」

襖の外から声をかけると中から返事があつた。さつと間の襖をあけると、肇吉專務は炬に腹ばひになり、胸の下に枕をあてがつてビールを飲んでゐたが、彼の腰を揉んでゐる女中が顔を上げたのを見ると、

「やー、お前はここへ來て居るのか」と陳平は叫んだ。今朝發見した彼の天女ふみ子であつた。

「どうしたんだね」と肇吉が言つた。

陳平は祖相の胸に手を入れたまゝどかりと坐つた。

「今朝ね、僕はこの娘を發見したですよ。ふみ子と言うてね、美人でせう！僕はこんな美人は見たことが無いで、ひと眼見て惚をしたですな！」

肇吉は笑つて改めてふみ子を眺めた。しかし改めて眺めるくらゐだからそれまでは一向美人だとも思つてゐなかつたのである。肇吉は三十四歳、陳平は明けて四十歳、年齢の差による嗜好の差であつたかも知れない。

「實を言ふと、白状するが、今日のお晝ひる酸が痛いと言うて宿で臥つて來たのは、この娘に當地のお給仕をしてもらふ約束が有つたで、會ひに戻つたんですよ」

「相変らずだねえ」と肇吉は笑つた。

「この娘なら昨夜も僕は肩を揉んでもらつたよ」

「やー！それは怪しからん、僕も大いに肩が凝つとるで、あとで僕の部屋で揉んでくれよ」

かうなつて來ると宴會のときに彼女が受け取つた金が、忽ち彼女の自由を束縛しはじめた。

「ところでねえ……」と陳平は肇吉の方へかがみ込んだ。

「社長をですね、あんたの御說でもらへたらどうだらう。相談役といふ事になつてもらへたらどうだらう。片岡さんはどうかあまり賛成でないらしいが、何とか話は出來ると思ふでね」

「それならばいいかも知れんね。何分おやぢは二十何歳の時から手塩にかけた會社だからね、全く、離れてしまふのは淋しいと思ふんだ」

「さうさう。そこは大いに考慮せんとあかんだ。それからね、あんたを東西電力の重役になつてもらふ件については、僕に一任しておいて下さい。きつとうまくやるでね」

「うむ、まかせよう」

「ええ、引受けるです。その代り成功した時は相當請求するですよ。はははは。三万兩ぐらゐ貰はうかな、はははは」

「そのくらゐ出すよ」

と、肇吉は輕くうけ合つた。成功報酬合計十三万円！竹下陳平としては一世一代の大芝居であつた。これで失敗すれば再起はむづかしからう、成功すれば一躍電力界の名士である。

自宅に歸つてふみ子に肩を揉ませながら、愛慾と物慾と名譽慾とのこんがらがつた中で、竹下陳平は床の上に坐つたまま居眠りをはじめた。莞爾として自信にみちた居眠りであつた。

支那のお粥（下）

粥の字の由來

弓の字を二つ並べ、その間に米を介入させてゐるのが粥の字である。これでどうしてカユのことになるのであらう。誰しもこれは不思議がる事である。弓矢を用意し武裝仕掛けで粥を食べるのででもあるかと、かやうに疑念を抱く人もあるであらう、いくら殺伐の世である太古にしろ、この字が生れたとしても弓矢の背景から出來たものだと考へることは少々をかしい話に落ちぬ處がある

そこで古い時代の典拠を調べて見ると歴史の上でよく知られてゐる蒙古族方面にクンイク（獯鬻外民族の名）といふものがゐた。これは今から二千五百年も三千年も前の頃でとても古い時代の話である周時代と見てよいのである。其頃の古銅器銘あたりにもこの種族の名は見えてゐるのであるが、あまり專門的になるからその原文のことは茲に省いておく。ともかくそのクンイク（獯、ひさぐ、鬻る）の字に就いて考へて見ても一層素として用ひられてゐる鬻の字が、これがなぜ鬻の字の右半に粥の文字になつて居るのであるか。お粥の話で少しく脫線への出來たあるものと共に組合はされて一個の文字になつて居るのであるか。人は之について象形文字の生ひ立ちぐらゐは一寸心得てゐてもらひたいのである

×

思ふに鬻の字の右半の鬲は炊事道具のレキの字であつて鍋のことであるが、これに蓋がついて居る、おへつつみである、上古の文字を見てみるとこのヒサグといへる鬻の字の米の部分に豕の這入つてゐるのがある、米でも豚でもよいのである、といふのは釜中で煮られてゐる內容を暗示したものに過ぎぬからである、米といふのも大米（タアミー、白米）であつたか、シヤオミー（小米、粟のこと）であつたか、そこはわからぬ、何にしても食べるものである、その食事の大事なものがここで炊事せられるならよろしいのである、出來た料理は神前に獻上することもある、犬の肉（狗肉）を神前に奠ることも昔はあつた、獸の字が現に之を表はしてゐるのであるが、論より證據、たしかにそれが犬の肉であつたのだ、今でも狗肉がよく安い料理に使はれてゐる、肉饅頭にも混ぜて入れられてゐる、羊頭狗肉のことは今も昔も変りないのである

×

粥の字をかくの如く解釋して來るといふと、その鬲の中にある材料が米（實は粥）であつた事を表示するためここに米の字が要素として用ひられてゐるのだといふことがわかる、そこまで判つきりすると弓の字の生ひ立ちによつて上代の人が家庭生活をするときの食事の支度の樣子がわかる、そこで弓と弓との事であるが、古の古銅器祭器などに明かに見えてゐる象形文字を見るとそれは弓の形でなくしてヒヨロヒヨロと煙の立ち昇る恰好が描寫されてゐるのである、鬲の左右から煙の立ちのぼる描寫なのであると之を見る、決して弓矢の武備をして炊事をしてゐるといふやかましい意味などではないと見られるのである、して見ると之に誤りがないと假定するならばその弓と弓とは二條の煙の立ちのぼる象形なりと見るのを妥當とする、すると煙の鬲より出るところお粥の米がそこに要素として取り合はされてゐるとかやうに見られるのである

×

かういふ古代の象形意匠からすると粥の字は決して單獨に存在し得る文字でなく鬻の字の上半、片割れであると見るべきである、つまり粥と鬻の二者をいつも一緒に連想することによつてお粥の字がわかつて來るわけである、して見るとヒサグといふのはお粥を賣つて呉れるところを指していふことが諒解の上ですぐピンと來る。

これは今でも溜めて居ると言ふと、あの人はかねを溜めてゐることの意に取られる、肥蝦のものは表示しなくともわかるのだ、お粥などもどこの町どこの路次でも賣られてゐるとすると、お粥をヒサグとわざわざいはなくともヒサグ（イク）だけで以つて直ぐお粥たることがわかる、かやうな世の消息がわかつてゐると字の形から來る意味もすぐ了解されるのである

×

粥の字の象形生ひ立ちはかくの如く古に遡つて見ることによつてこれだけの事實が明白になる、して見ると廣東あたりの牛肉のコマ切れの混入してある牛及粥なども上ほどよい材料で出來てゐるものたることがいへるのである、

今日支那町の路次の奥で下層民たちの子供が母親から一錢のかねをもらつてお粥屋の屋台の前に立ち竹筒の籤を引かされる、よいのが當ると一錢で二三杯もいただけることがあるがカラ籤でも當るときは空腹のまま歸るといふ諧謔氣分で食べに來るやうである、家庭に炊事道具のない細民のうちが多いのでここに至るのである、三千年前の周代の古俗と中華民國の新洪範建設に直面してゐる今日とを比べ、お粥の角度から古今の風俗を展望して來るといふと、かかる事實の連絡として續いてゐることがわかる、して見るといふと何一つとして支那文化史のお粗末にならぬことがわかるのである

舞踊の吾妻春枝 新春、臺北で公演

吾妻流の家元として定評ある吾妻春枝嬢が近く來台、一月二日台北市公會堂を皮切りに全島各地で公演することになつた、春枝嬢は市村羽左衞門を父とし藤間政彌を母としてゐるだけにその道の天禀を生れながらにして持つて居り六歳から舞踊に精進、十二歳で早くも藤間の家元（松本幸四郎）から名取りを許された程である、昭和七年市村家にある由緒深い振付師吾妻の名を貰ひ爾來舞踊界にメキメキと盛名をはせてゐる毎年春秋二期の新作發表をしてゐるが去る十一月十七、八の兩日には新橋演舞場で第十五回秋季新作舞踊發表會を公演し「浮世繪模樣」「時雨西行」「淺間」等を演じ好評を博してゐる、臺北は「吾妻春枝會」

榮座の元旦興行 近代座の五月信子

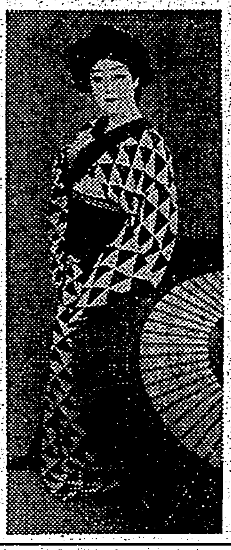

近年元日興行には芝居らしい芝居の開演がなかつたが來春は久しぶりに本格的な芝居と決り近代座の五月信子一座が來演することとなつた、五月信子は近代座を統率して新劇に、時代劇に、映畫に行く所必ず新境地を開いてゐる、最近には東寶映畫に長谷川一夫と映畫の母に特別出演して絶讃を受け愈上円熟した腕を示してゐる、特別出演の田中敏夫を初め幹部の男優十四名、女優八名、準幹部二十六名外作者、はやし、衣裳等五十餘名の大一座である

將棋高段者對抗戰 本社主催

香落 △七段 溝呂木光治 ▲五段 加藤治郎

【第九局の二】（圖は七八玉迄の局面）

▲加藤持駒 ナシ

△八二玉（三分） ▲九六歩（三分）
△七二銀（五分） ▲九五歩（一）
△四二銀（一） ▲四八銀（二分）
△四三銀（一） ▲一八飛（一）
△四二角（二分） ▲一四歩（一）
△同　歩（一） ▲同　飛（一）
△一三歩（一） ▲一六飛（一）

指手二十八手　持時間各九時間

消費時間 △一時間三十五分 ▲一時間五分

上手些か焦慮氣味

觀戰記 八段 金易二郎

本日の初手溝呂木氏の八二玉は以下溝呂木氏の堅陣を布いて一番に決戰の豫定であらう、之に對して加藤氏の九六歩は敵の美濃圍には缺くべからざる好着で後に下手より端攻めの手が生じて來る、其の時、溝呂木氏の七二銀は端の指手を省いて早く自陣を固めんとの策戰で一つの圍向と見るは論を俟たないが、併し偏りにも大きい位負けであると思ふ、敵に此の位を讓つた爲持久戰になれば必ず後が現はれるとの自信を持たれる事、並に王の懐が狹い等々形も角、一應は九四歩と猜ずのが至當ではなかつたか

「加藤氏の策戰巧妙」

相手の加藤氏も些か意外の態でしたが何としても大きい位と許り九五歩と力強く突出した、次に下手の一八飛は賢明なる著想で、若し平凡な五八金等指では四二角と引かれて浮飛車に指され完全に九筋の位を捕られて了ふ、故で請負の中には四五歩と上手に決戰されて次に二七角と打たれる懸念をお持ちの方もありませう、併しそれは上手四五歩の時、下手に一八飛と寄られ或の筋に陥る結果となる

ろ溝呂木氏の四二角はこの場が江戸つ子たる同氏のさつぱりした氣性を其儘に現はした指方で飽く迄初志貫徹に邁進せんとの心構へであらう、併しこの順は單に浮飛車に止まり端歩を交換されては寧ろ損である、故は兎も角一二飛と辛抱するのが本筋の樣に思はれる

感想＝加藤氏は一八飛で左の樣な感想を述べて居る「一八飛は九五歩を生かす爲持久戰への誘導策で上手二四歩なら八飛で手損となつても惡くない樣に思ふ」

木村名人講評

上手七二銀は九四歩と受くべき一手を、香落の弱點に補強して、敵の突撃を拒否せんとする作戰と思ふが玉の懐の狹いのは中盤後に甚大な影響を及ぼす、九四歩を至當とする、尚ほ四二角は一四歩を與へて惡い、一二飛と自重すべきである、下手九五歩と攻防の要位を占據して然かも一八飛の含蓄深長は手筋の利用價値を顯著ならしめて、一六飛まで優勢といふべきである

茶前茶後

ダグラスと天ぷら

映畫界の巨人、米國映畫發達化の先驅ダグラス・フエヤバンクスは十二月十二日心臓病で逝去した、享年五十六、彼は先年、日本に來た時には、最屓を中心に盛んにテンプラを食べ歩いたものだ、そして歸國の途につく時、ヨコハマの棧橋で、新聞記者に今度またニッポンを訪れることがあれば、サクラ見物とテンプラ食ひだといつたが、この話を早速廣告に應用したのは、頭のいい銀座天ぷら屋の主人某氏である、ダグラスは今度來る時にはテンプラを食べに來るといふ、テンプラは世界的美味の最高峰だと、ニュースと廣告、こんなところにも頭の働かし方があるものだ

今週の映畫

新しき家族 廿四日からタイゲキ

監督は澁谷實、撮影は杉本正二郎 出演者は三宅邦子、佐分利信、齊藤達雄、河村黎吉、吉川滿子、岡村文子、坂本武その他、村里家の一人息子村里健作は義母たまを眞實の母と信じてゐたが叔父高平から父道助の秘密を打明けられた、健作は道助と女中をしてゐたしげとの間に出來た子供で道助の妻たまは健助を實子同樣に育てて來た、孤獨の苦しさから健助は上京しようとしたが父の發病のため高平の世話で新設された新聞社で働く事となつた、この土地に新設されたバスの開通を繞つた、バスを守らんとして負傷した運轉手の荒川は僅かな手當でバス會社の責任を負はされてしまつた、健作はバス會社に交涉してやつたが意外にも荒川が自分の父であることを知り狼狽した、健作は荒川を下宿に引き取り寄してゐるうちにお光と呼ぶ料理屋の女を救つた、何時しか健作も荒川もお光を愛するやうになつた、荒川は健作と爭つて家を出た お光は健作を愛してゐるが彼の將來を考へて姿をかくした、一方父の苦惱してゐる事を知り和解すべく家に歸つた、樂しい夕飯を約束した父は暫座の安心から突然倒れた＝同時上映は藤井貢主演の「時雨れ街道」風見章子主演の「婿さんの花嫁入り」である

文化映畫製作者へ 文部省が希望

十四日文部省で開かれた當局と業者の懇談會にて文部省當局から文化映畫の製作者並に手持品の認定申請者に對して數々の希望が述べられたがそのうちの主なるものを拾つて見ると

一、映寫機械にかけられないやうなボロボロの映畫を持込んで來る人もあるが機械にかけて觀せられるものでなければ困る

一、支那の都市などを畫面に取入れたものに事變前の古いものを使つたのが相當多いが事變前とは事變後の都市は相當状況が相違してゐるから現在の状況を誤らせる成があるからこの種のものは認定されない

一、科學映畫については通俗的なものでもよいが要するに一貫した製作目的を有するものでないと觀客の印象を混亂させるから困る、外國映畫の解說はなるべく直譯的でない日本語にして觀客に判り易くして貰ひ度い、スーパーよりは日本語錄音が望ましい

その他劇映畫か文化映畫かの區別がつき難いものも今後あらうがこれ等に對しては文部及び內務兩省で妥當適當な方法を執るから業者はこの都度問ひ合せをして遺漏なきを期して貰ひ度い等である

台日柳壇 選者 [illegible]

課題「冗談」（五）

冗談で人をあしらふ年になり　基隆市 春坊

何でも笑ひ飛ばすのとは違ひ、冗談であしらはれては若いものには堪へられない

冗談で夫婦の中にひびが入り　臺北市 佐藤蕪水

お互にそんな薄い夫婦の仲ではありたくないので、斯ういふ句も生れるのであらう

冗談もうつかり云へぬ年頃となり　基隆市 多見子

年頃になつた子へではなく、自分自身へ言ひきかせる言葉として生きてゐる

肩の凝る話の後に笑はせる　草山 美翁

苦勞人の伯父さんがそこに在る樣な氣がさせられる、けだし輕妙と言ふべきである（佳吟）

冗談を遊米の友不思議がり　新社 爽場居

遊米の友が餘りに唐突過ぎて、私達の共感を搖する力に缺けてゐるのは惜しい

眞に受けて物言はぬ妓のいとほしく　臺北市 マイク

課題を引き去つた後に殘る、物言はぬ妓を私達はいとほしく思ふことが出來るかしら、句主の獨斷でなければ幸ひである

說明がついて冗談ずに解り　臺北市 光子

洒落も冗談の部類だから、洒落なら洒落と言つて貰ひたいが、子への說明とあるので、それも救はれてゐる（佳吟）

冗談と知りつつ後を聞きたがり　臺北市 千萬騎

若い娘などに多い感情だが、そこが人情の狙ひどころでもある

姑を笑はせる嫁叱られず　臺北市 無魄

古川柳を知らずにこの句が出來たとすれば、生れ乍らに古川柳の調子を體得してゐると言ひ得る、これで消遣されても時代から取殘されると知つて置いて貰ひたい（佳吟）

冗談を眞に受けられて頭が立ち　彰化市 大甲胡

家庭の圖景として寧ろ寄そこに描かれたなごやかさが、偲ばれて來る

韓吟

[illegible]

夕刊經濟欄

臺灣の木炭增產は先づ製法改良から 田端殖產局長東京で語る

【東京二十一日發本社特電】最近政府當局の積極的對策に依つて帝都の米穀需給逼迫は著しく緩和され先行きを樂觀されて來たが木炭不足は最需要期に入つてゐるだけに可成り深刻なやうだ、ガソリン代用燃料としても相當增大してをりなんとかこの問題も解決する必要があらう、田端殖產局長は總督府東京出張所で語る

臺灣における木炭の生產增產製法改良の計畫は主として木炭車の瓦斯發生爐用炭の產出を目的としてゐる原木の認定を見た上でなければどの程度の生產量を得られるか目下のところ不明だ瓦斯發生爐用炭の製炭法に就て特許權を持つてゐる南晃林技師に現地處分を依賴してあるが同技師も多忙故明年三、四月頃でないと渡臺出來ないため總督府では可急的速かに實現を期したいので他の適任者に之を依賴することになるかも知れぬ、何れにしても豫想の木炭增產に當つては先づ製法の改良から着手しなければなるまい、併し原木は豐富だから相當の好成績を擧げることにはさして難事ではない

商況（廿三日）

東京銀行實株

銘柄	値	銘柄	値
日銀	五六一、〇	同新	四一、〇
正金	二〇九、〇		
台銀	一三三、五	同新	五〇、五
鮮銀	一五四、七	同新	二六、〇
勧銀	一〇〇、〇	同新	三三、三

東京國債前場

	寄	引
甲、五	一〇五、四〇	一〇五、四〇
二、五	−	一〇五、三五
一、四	一〇三、二〇	−
二、四	一〇三、一五	−

東京短期前場

	寄	引	高	安
東新	一四八、七	七一	八七	六九
大新	一七八、九	七五	八九	七五
鐘紡	一八七、二	五九	七三	五九
鐘新	一二二、〇	一〇	三三	一〇
帝人新	一二二、四	一六	−	−
東レ新	九九、四	七五	九四	七五
日魯	七八、五	七八	−	−
日鐵	九一、一	九〇、九	−	−
郵船	一〇四、二	三二	四二	三二
郵新	八八、五	七一	−	−
亜工	一〇七、〇	六七	七二	六五
日石	八三、一	二九	三一	二八
日立	九五、八	五〇	−	−
滿業	八一、九	一一	一九	一一
鋼管	九四、三	三九	四三	三九
小倉鋼	九二、四	一六	−	−
東電	六三、五	三三	三五	三三
滿鐵	七四、五	四三	四五	四三
北炭	八三、〇	二六	−	−
日蓄新	一八九、九	−	−	−
臺拓	八五、四	四八	−	−
日糖	七七、〇	六三	七〇	六三
麥酒新	四〇、四	〇〇	−	−
水產新	六一、〇	〇七	−	−
ラサ	八二、六	二一	−	−

東短取組喰合

新東 二九八、六八〇株 賣方三六店 買方五〇店

滿業 四八、二九〇株 賣方二六店 買方五七店

新東附建株除 一六四、〇八〇株

東京長期前場

銘柄	値	銘柄	値
富士紡	−	同新	四四、〇
鐘紡	一八四、四	同新	一二三、五
片倉	四〇、三	帝人新	一二三、〇
倉紡	八四、一	同新	六八、一
東レ新	一〇〇、一		−
洋紡工	六二、四	同新	五〇、〇
大東紡	五六、四	同新	二五、〇
帝麻	一〇一、五	東電	六四、二
運搭	八三、二	臺搭新	六八、五
香搭新	四四、六	明搭新	七九、七
沖縄搭	四一、四		−
鹽業	一〇四、三	電化	七二、三
日魯	九二、六	滿業	八二、三
東株	一三〇、四	東新	一四九、六
郵船	一〇五、六	同新	八九、九
商船新	七六、四	石川島	七五、六
浦賀新	七九、七	亜工	八〇、五
日立	九六、九	池貝	八六、五
北炭	八三、八	日窒	六二、九
入山	七六、三	三菱鑛	一一三、四
[illegible]	九三、六	同新	七三、二
[illegible]	六六、三	小倉鋼	九三、〇
[illegible]	八六、三	淺野セメ新	二二、〇
[illegible]	七三、三	秩父	七九、三
[illegible]	六七、九	[illegible]	三三、〇
日電	五四、〇	[illegible]	[illegible]
大日電	六五、七	同新	[illegible]
東邦炭	六三、八	ラサ	[illegible]
油脂	八〇、六	同新	[illegible]
日窒	七四、〇	同新	[illegible]
北樺油	五二、四	東新	[illegible]
日魯	七九、八	同新	[illegible]
水產新	六二、二	[illegible]	[illegible]
熱產	四三、三	白煉	[illegible]
東亞	一〇四、〇	松竹	[illegible]

東京長期總取組

當限	六九三、一五〇株
中限	一、二六九、三六〇株
先限	六七七、〇七〇株
合計	二、六三九、五八〇株

大阪短期前場

	寄	引	高	安
商船	一〇三、三	[illegible]	[illegible]	[illegible]
郵船	一〇四、一	[illegible]	[illegible]	[illegible]
日魯	七八、三	[illegible]	[illegible]	[illegible]
水產新	六二、二	[illegible]	[illegible]	[illegible]
日石	八二、九	[illegible]	[illegible]	[illegible]
日立	九五、八	[illegible]	[illegible]	[illegible]
鋼管	九四、五	[illegible]	[illegible]	[illegible]
滿業	八二、一	[illegible]	[illegible]	[illegible]
倉紡新	六八、三	[illegible]	[illegible]	[illegible]
帝人新	一二二、九	[illegible]	[illegible]	[illegible]
東新	一四八、九	[illegible]	[illegible]	[illegible]
宇電	四六、八	[illegible]	[illegible]	[illegible]
東電	六三、七	[illegible]	[illegible]	[illegible]
臺拓	一〇三、三	[illegible]	[illegible]	[illegible]
日窒	七六、八	六五	六八	六五
東レ新	九九、一	一七	−	−
日レ	九一、〇	一〇	一五	一〇
東紡	二〇五、四	四二	五四	四〇
鐘紡	一八七、三	五八	七三	五三
鐘新	一二二、九	〇九	一九	〇九
ラサ	−	八二、一	−	−
日鐵	九一、五	一〇	一五	〇九
大株	八三、四	二八	三四	二八
大新	七八、六	八〇	八八	八〇

大阪短期前場

	寄	引
大新	七九、九	[illegible]
東新	一四九、九	[illegible]
鐘紡	一八五、四	[illegible]
鐘新	一二一、六	[illegible]
帝人新	一二二、九	[illegible]
滿業	八二、九	[illegible]
鹽糖	八五、五	[illegible]
同新	三四、九	[illegible]
沖縄糖	四二、二	[illegible]
同新	一〇二、七	[illegible]
商船	七五、七	[illegible]
同新	一〇四、五	[illegible]
郵船	八九、五	[illegible]
同新	七九、七	[illegible]
日魯	四五、四	[illegible]
同新	九二、一	[illegible]
日鐵	−	[illegible]
同新	−	[illegible]
日レ	九二、〇	[illegible]
日石	八四、〇	[illegible]
北炭新	−	[illegible]
宇電	四七、八	[illegible]

大阪棉花前場

	寄	引
一月限	七三、五〇	−
二月限	七五、五〇	−
三月限	七九、五〇	七九、五〇
四月限	八三、〇〇	−
五月限	八五、一五	八五、二五
六月限	八六、七五	八七、四〇

横濱生絲前場

	寄	引
一月限	二、三二〇、〇	−
二月限	二、三二八、〇	−
三月限	二、三二八、〇	−
四月限	二、三二八、〇	−
五月限	二、二八六、〇	−

株式社債

スチール株 六七弗四分一

アナコンダ株 三〇弗八分五

工業株卅種平均 一四九弗五九仙

墨電五分半利 不申

爲替

米英クロス 三弗九四仙八分七

米日 二三弗四七仙

米支 七弗八五仙

英日 一志〇二片

金塊

倫敦市中値 八四志〇八片

紐育買上値 三五弗

銀塊

倫敦現物 二三片一六分五

先 二三片一分一

神戸爲替

對米 二三弗 [illegible]

對英 一志二片 [illegible]

正金建値

對米 二三弗一六　對英 一志〇二片

棉花

紐育公認値 三五仙八分三

紐育定期先限 一〇仙〇四

米棉前日比較邦貨換算 五四錢安

印棉 同右 二四五一錢安

小麥

シカゴ定期十二月限 [illegible]

五月限 一弗〇三仙

七月限 一弗〇〇仙四分三

生糸

紐育定期先限 四弗一五仙

砂糖

紐育定期 三月限 一仙六分七

五月限 一仙五八

七月限 一仙六〇

臺日案內

料金 [illegible]

書籍 古本買入！ 野田書房 電七五九八／最新海南島大地圖 一部一円 臺北太平町三ノ二四一

醫院 小林醫院（入院設備） 臺北大和町二ノ一二／性病科 永吉醫院 西門市場東 電2050

內地土產 桐田のポンカン 臺北榮町 電二六五六／桐田の白柚とザボン 電話參六五六／ジャボンと白柚 矢野商店 臺北市本町參

寫眞 陽畫感光紙 丸星商店製 星タイプ 西尾商會 臺北市榮町／シルバーゲルト 輸入 臺北市榮町二ノ目／カメラ中古品高價買入 臺北市京町

時計眼鏡 和田はメガネ專門 臺北本町／メガネ專門日光堂 臺北市表町

金融 電話商品券 商品券賣買 三成社／債券賣買 金融

洋服 婦人服地 秋冬向新柄荷着 北入ラクダヤ／婦人オーバ地 揃荷 臺北末廣町 ラクダヤ

食料品 フグの糠漬 新荷着 石黒商會

藥種商 喘息にワンカ 服んで直ぐ效く／梅肉X丸／梅肉X／淋病 新藥コクチーデ／淋病は板野淋藥で治る 基隆市 板野製劑所

ラヂオ器械 ラヂオ十ケ月月賦販賣／放送局指定月賦 本町 大東電氣商會

樂器 中古ピアノオルガン 臺北千歳町 河合樂器 電七〇九二／ピアノオルガン修繕調律 日本樂器

電器機具 電燈電力工事 七林北鳴横

履物 履物品揃 池畑商店 西門市場仲店

雜件 子供婦人オーバ 新型豐富 村井行商／氣味の良い平戸の摺味噌／平戸のかまぼこ

特許商標 辨理士岸喜鑑 事務所／新古日本刀賣買／無煙炭とコークスは 竹林商店 電五〇八四番／淑髮・・・なら 富士美容館へ／フスマ張替大勉强 高見表具店／屏風御小襖大勉强 高見表具店／冷藏庫製作修繕 八木／佛壇神棚 山本佛具店／シンガーミシン及附屬品は シンガーミシン會社／神棚及附屬品 松原佛具店／家屋修理專門

姙娠の方へ急告

新案特許 安產メーター進呈

正しい分娩日が一目で判る安產メーター及び大阪帝國大學教授片瀨博士著『安產のために』の冊子ハガキにて申越次第無代進呈 [illegible] 和田卯助商店

安產のためにワタナベのカルシューム錠

お正月の目出たい和髮に洋髮に緣起のよい

パリー製に優る 國產最高基準品

丹頂チック

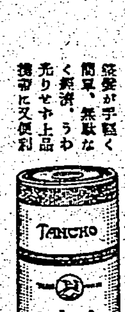

純植物性 專賣特許

丹頂ヘヤートニック 元賣 金鶴香水株式會社製品

感冒が流行る！お手當は早めに……

ノパポン錠

こぢらして餘病を引き起さぬよう…かぜ氣味の時、頭痛する時、すぐにノパポン錠を！ 頭痛・齒痛にも

四十錠一円 各藥店にあり

流行歌 大ヒット!!

吉良の仁吉

美ち奴 唄

大好評で以來の傑作が出來た

テイチクレコード

赤ちやんの肌と女の顔に ロードポウ

ヒフのため、純粹のオリーブが如何にいゝか、最高の榮養であるかは、今更、いふ必要はあるまい。

アメリカで五ツ兒の生れた時も、デ博士は、一番に、これでヒフをふいてゐる。

肌の荒れ、艶のなくなつたヒフ、さゝくれ、はたけなど、五六回ぬると、つるりとした肌にしてしまふ。

例へばコールドをぬつてゐると、よく朝ずるずるになつてるでせう。が、このオリーブの翌朝は、すべすべになつてゐる。

この「ぐるつかないで、しみ込む」ので、オリーブがヒフのためどんなものか、ひと度ぬつてゐただけで誰にも分るでせう。

「若返り」とか「小じわ」などいはれてるが、これはホルモンやビタミンをぬるやうに効果の分らないものぢやない。

赤ちやんの頭に出來る、なかなかとれない脂肪の固りや、おむつずれ等 綿にしてふくと、きれいにとれて治る。

非常に滲込むから、つけ過ると肌が脂肪過多になる。一度でいゝ、ほんの淡くぬる前 [illegible]

一円卅五錢 [illegible]

毛深

近代人の常識的除毛 [illegible]

ハクキン懷爐

茶腹も一時 保溫腹は二十四時

保溫一晝夜 アルコール ベンヂンで キハツ代用

大阪市 矢満登商會

人工榮養兒の發育增進に

生後一、二ケ月頃から牛乳や粉乳にビオスメール（粉おもゆ）を加へて、お與へになれば益々優秀な發育が望めます。

湯に溶かすだけの手輕さでビタミンや消化酵素を含んだ榮養の高い穀粉が簡單に出來ます。離乳食も自由自在です。

價格 大 小 [illegible]

東京 和光堂 大阪

ビオスメール

臺灣日日新報
本日夕刊共十二頁
編輯兼發行人 佐々木 貫
發行所 臺北市榮町四丁目廿四番地 臺灣日日新報社

社說

物價政策の根本的なもの 現象對策のみでは解決せず

一

二十一日締切りの日銀發行高によれば、發行高二十一億六千六百万円と三十億の大台を遙かに突破し、限外發行も四億九千万円といふ未曾有の記錄を創した。之を以て更に本年末の最高發行高を推定するならば、優に三十八億円見當によるものと見られ、昨年末の二十七億五千万円に比ぶれば實に十億円以上の開きを見るわけである。然も之は絶對値に於て大なるのみならず、昨年末の一昨年末に對する增加が四億五千万円、一昨年末の一昨々年末に比する增加額が四億四千万円たりしに比すれば、比率に於ても怖ろくべき膨脹であると言はねばならぬ。斯くの如き發行券の激增を見るに至つた理由は、元より財政の膨脹によるのみでなく、一面國民所得の增加と共に、諸經濟取引が增大し、殊に最近取引の形態が、信用取引から漸次現金取引に變る等のために紙幣に對する需要が勢ひ增大せざるを得ないといふ事をも考慮出來る。從つて之を以て直ちに惡性インフレーションに結ぶことは出來ないが、最近の情勢は物價其他の經濟樣相に鑑み大いに戒心すべき岐路に立到つてゐるのではないかを憂ふのである。

二

その最も問題となつてゐるものは物價對策である。今日迄の政府の物價政策なるものは、わが國財政經濟情勢の緊迫化に伴ひ擧國一致の體制に逐次強化されてゐるに拘らず、最近の實情は相當深刻なるもので、一般生活必需品に亙つて迄も價格構成の不均衡に基く物資の極端なる偏在をすら誘致してゐるのである。斯かる事態は端的に言つて所謂惡性インフレーションの初歩的現象、尠くもそれを示唆する兆候であると見ることが出來るのである。之に對して政府が國民の間に買惜みや買溜の弊風が顯著だといふので、之を嚴禁に乘出し、暴利取締令の改正其他に法制的乃至は行政的措置を講ぜんとしてゐる。之らは固より至極尤もな措置であるがインフレ不安の原因が之だけでないことは今や何人と雖も認めるところである。要はかかる不安が何によつて來るかの根本的原因について徹底的對策を講じなければならぬといふ事である。

三

從來當局者の採り來つた物價對策の大部分は、その原因といふよりそれから生じた諸結果の收拾是正に奔走してゐるやの形であつた。吾人の見解を以てせば通貨膨脹や物價の昂騰、闇取引の橫行その他の現象は、固よりそれ自體が惡性インフレを示唆する傾向に相異ないが、之らの諸現象は一面國家財政の飛躍的膨脹、軍需の急增、國際收支の逼迫を根幹とする結果的表現に過ぎないとも言へる。從つて物價政策なるものは單なる價格現象又は物資の需給關係調整といふが如き現象對策のみを以てしては本質的對策とはなし得ないのである。物價委員側が主張してゐるやうに、歸する所前述の如く物價政策の根本命題の再認識であり物價政策の本質への復歸が主眼でなければならない。物價政策の成否は戰時財政經濟遂行の鍵である政府當局の反省と共に問題の根元に觸れる對策の樹立を期待して已まない。

我が精銳隼部隊突如 龍州、鎭南關を占領す

對佛印 補給諸施設を覆滅

【廣東二十三日發同盟】南支軍發表（十二月二十三日午後六時三十分）

一、我精銳隼部隊は二十一日夕刻突如廣西省西南端龍州、鎭南關を占領せり、該地附近に於ては佛印が蔣援助のため補給せし多數の軍需品を押收せり

二、該地占領部隊は同地の補給諸施設を覆滅し、その目的を達せしを以て本日一時該地を撤退せるも今後更に同地が敵の補給軍事施設として復活し或は他方面に於て新たに斯くの如き施設の現出したる場合に於ては斷乎として反復塞源行動を徹底すべし

江西冬季攻勢潰滅 敵遺棄死體三千五百餘

【南昌二十二日發同盟】江西冬季攻勢の敵は二十二日夜來各戰線に亙り全面的に續々潰走中であるが二十二日午前十時までに判明せる敵遺棄死體三千五百餘、鹵獲品は機銃二百其他武器彈藥多數に上つた

砂古嶺を占領

【南昌二十二日發同盟】敵第五十七、五十八兩師の據る砂古嶺（高安東北十二粁）に猛進中の落合、田中、飯田、長林、森瀬の各部隊は山險を利して頑強に抵抗する敵に徹底的痛擊を與へ二十二日午後四時半完全にこれを占領した、敵は死體八百餘を遺棄して高安西方に潰走中である

海鷲猛活躍

【南昌二十二日發同盟】有田中尉の率ゐる海軍航空部隊は本日曉天を衝いて撫河河畔に飛び南昌東南一帶の敵主陣地を爆擊更に增援中の敵新手部隊を發見これに果敢なる低空爆擊を加へて多大の損害を與へた、又前田大尉麾下の一隊は南昌の西南高安東北方を猛進する地上部隊に協力敵陣地その他に巨彈を浴せてその進擊を容易ならしめた

南支陸鷲爆擊行

【〇〇基地二十二日發同盟】わが南支陸軍航空隊は本二十二日早朝賓陽を衝いて〇〇基地を出發、〇〇機の大編隊を以て石川、山崎、原の各部隊は賓陽をまた松本、鈴木の各部隊は三華鎭（賓陽東方二十粁）を夫々空爆、熾烈なる敵の對空砲火を冒して果敢なる爆擊を敢行、敵總司令部、軍事施設に甚大なる損害を與へて全機無事歸還した

柳州、樂昌を空襲

【香港二十三日發同盟】中央通信社柳林來電によればわが空軍は二十二日正午頃柳州（廣西省）を空襲し挑戰して來た敵數機を射拂つて飛行場及び軍事施設を爆擊、又韶關電に據れば日本空軍の一隊は二十二日朝韶關北方の樂昌を襲ひこれに大損害を與へた

海軍部隊 海南島に活躍

【上海二十三日發同盟】海軍當局發表によれば海軍陸戰隊は去る十七日海南島樂會東方の敵據點を急襲占據した敵の遺棄死體百八又海軍航空部隊は二十一日同島東部六連嶺高地に蟠踞する敵を爆擊炸裂十六を潰滅せしめたが二十日には廣西省賓陽南方の敵要地丁橋墟、太平墟、思隴、馬嶺墟、七塘を空爆敵戰車、軍用自動車陣地等に多大の損害を與へ地上部隊に協力した

皇軍將兵に感謝 英靈に深厚敬弔 衆議院 議決 議案

【東京二十二日發同盟】衆議院は二十三日の各派交渉會で事變勃發以來赫々たる戰果を收め今尚聖戰を支那各地に進めつつある皇軍將士に對し感謝の意を表すると共に東亞新秩序建設の尊い礎石となつた英靈に對し敬弔の意を表するため院議をもつて左の二決議案を行ふに決し二十七日の本會議に可決される筈であるが、これに對し陸海兩相より夫々謝辭を述べることになつてゐる

決議案（陸海軍に對する感謝の件）

東亞の聖戰起りてより[illegible]有半、勇武忠勇なる將兵諸士は身を挺して具さに艱苦を嘗め[illegible]國家總力を結集して[illegible]戰果を擧げ[illegible]全國民の[illegible]感謝の忱を表し併せて將兵諸士の勇健を祈る

右決議す

決議案（戰死者に對する敬弔に關する件）

衆議院は今次の聖戰に從ひ勇戰奮鬪命を君國に致したる皇軍將士の英靈に對し深厚なる敬弔の意を表す

右決議す

野村外相參內

【東京二十三日發同盟】野村外相は二十三日午後一時三十分宮中に參內天皇陛下に拜謁仰付けられ日米航海通商條約廢棄後の對米國交調整に關するグルー米大使との會談經過竝に對ソ國交調整問題等當面の外交諸問題に就き詳細奏上種々の御下問に奉答して[illegible]御前を退下した

對獨封鎖 英、正式に回答 山陽丸前例に實際的解決か

【ロンドン二十二日發同盟】英國政府の對獨封鎖に關し重光駐英大使は十一月二十七日ハリフアツクス英外相に對し帝國政府の抗議文を提出したが右に關する英政府の正式回答が二十一日深更我が大使館に到着した、同回答は原則的見解においては必ずしも帝國政府のそれと一致せぬが實際問題としては既に山陽丸の前例に依り英政府も特別の考慮を拂ひつつあることが確認されて居り更に今後とも事務當局間の折衝に依り實際的解決が圖られるものと見られてゐる

酷寒に凍死者續出 北方戰線のソ軍冬籠り

【コペンハーゲン廿二日發同盟】コペンハーゲンに達した情報に依ればフインランド北方國境方面よりの北方戰線のソ聯軍は極寒のため非常な困難に遭遇しつつあるためソ聯軍は極寒期中は北方戰線の攻擊作戰を一切放棄し、既に占領せるペツアモ、サルミイエルヴイその他數都市の確保に止め、冬籠りの準備に掛かるものと見られてゐる北部戰線のソ聯軍は寒氣の凍傷者や凍死者が續出、またフインランド軍は退却に際し徹底的焦土戰術を執つたため極寒を避ける所もなく難澁してゐると云はる

ソ芬戰線に活躍 伊國製飛行機、伊飛行士

【ロンドン二十二日發同盟】イタリー政府は過般來フインランドに對し飛行機の輸出をなしつつあつたがヘルシンキ來電に依れば、第一回分の飛行機は既に戰線部隊に加入し、レニングラード、ムルマンスク鐵道に亙るソ聯戰線の爆擊に參加してゐると傳へられる、尚イタリー飛行士義勇のイタリー機二十機もフインランド軍を援助して全線に亙るソ聯侵入軍に反擊を加へつつあると云はれる

芬軍反擊

【ヘルシンキ二十二日發同盟】フインランド軍司令部發表

フインランド軍は二十日二十三五十に亙る[illegible]

パナマ運河も通過を可能に 八万噸巨米艦

【ワシントン二十二日發同盟】マース下院海軍委員の六万五千噸乃至八万噸超々弩級戰艦建造の主張は俄然各方面の關心を呼んでゐるが軍事消息通の見解に依れば右超々弩級戰艦の大きさを制限するものは幅員百十呎に過ぎないパナマ運河の閘門であると言はれるが最近パナマ運河視察旅行から歸還した下院海軍豫算分科委員の言明に依れば過般議會で可決された新第三閘門案を以てすればパナマ運河は最大の艦船の通過を可能ならしめることになると言はれる、尚マース氏が二十二日新聞記者團に對して行つた超々弩級戰艦建造に關する主張左の通り

余は米海軍が超々弩級戰艦の建造に着手することを強く主張する、我々は六万、[illegible]爾定である、米國が斯る超々弩級戰艦十隻を所有すれば現在の三万五千噸級戰艦十五隻よりも遙かに有力であることは確實で若し我々が此超戰艦十二隻を太平洋に七、八隻を大西洋に所有するに至れば米の國防は更に無敵なりと言ふも過言ではあるまい

佛海軍最高指揮官 英軍艦を見學

【ロンドン二十二日發特約電報】佛海軍最高指揮官グラウン提督は二十二日英海軍ロンドン區司令官サー・ウイリアム・ゼームス提督に案內されて英軍艦を見學した、この見學に於てダルラン提督が[illegible]

澤田節藏大使 遂に勇退

【東京二十二日發同盟】元ブラジル國駐箚特命全權大使澤田節藏氏は今般後進に途を拓くため勇退に決し二十二日左の如く發令された

特命全權大使 澤田節藏

依願免本官

損失に助成金 無機質肥料の價格据置

【東京二十二日發同盟】政府は價格抑制策の一として明年一月以降の無機質肥料の價格をその生產コストの昂騰に拘らず斷乎据置くこととなり二十二日の閣議でこれに依る業者の損失に對しては相當額の助成を爲すことに決定した、依つて右に關し閣議散會後酒井農相談の形式で左の如く發表した

最近における硫安、石灰窒素及び加里鑛石灰の重要肥料の生產費が昂騰して現行公定價格を以てしては到底所期の生產を確保することが困難であつて相當額の公定價格引上げを必要とする次第の所、右は一般物價政策の見地からは勿論特に現下米穀事情に徵しこれが生產に最も重要な關係を有する肥料の價格を引上げることは諸般の事情から適當でないので明年一月以降に於ける硫安其他重要肥料の公定價格はこれを据置とし公定價格引上げを必要とする金額を目安として相當額の助成を爲しこれが生產の確保を圖ると共に硫安の不足補塡の爲めの輸石（智利硝石）の輸入についても運賃其他の昂騰に依る輸入價格の增高額を目安として助成を爲し以てこれが供給の確保を圖ることとしその必要なる經費を[illegible]意見の一致した點である

獨側に有利 獨羅通商追加協定

【ローマ二十二日發特約電報】ブカレスト來電に依れば廿一日午後八時獨羅兩國通商代表間に正式調印を了した、獨羅通商追加協定はバーター制取引に關する數項目を決定してゐる、又兩國間通貨交換問題は之が折衝を經た結果獨側には極めて有利に解決した

イランも磅貨離脫

【テヘラン二十二日發同盟】歐洲戰爭勃發以來磅との連繫を絶つた國は可成りの數に達してゐるがイラン政府は二十二日同國の本位貨リアル貨の磅離脫を斷行、金本位[illegible]

天無口

一國の首相が肥料の公平の分配といふことを云つたとて突飛なことのやうに思はれたときもあつたが、今や肥料の生產分配問題は重要國策の一つとなつた。米の增產には肥料の增產が條件となる▲米とは違つて肥料の方は價格を据置き、製造業者の損失に對しては國庫助成金の支出による補償制度を採ることになつた。さうでないと低物價政策にまたヒビでも入れることになり、物價の惡循環的進行を助長せしめることにもなろう▲人の進出なくして民族の發展はなからう。大陸政策についてもこれは重要なことだが、滿洲となると日滿不可分關係の上からこれは絶對的要件となつて來る▲滿洲開拓國策に關して開拓民を中核とする國策の決定を見たことは國防への增強の上からも、產業振興の上からも一段と進展性を期待できるものと思はれる。物も金も必要だが、滿洲に關する限りまづ人の問題であり、これは切實な要求といへよう。

人事

▲增井茂吉氏（日本通運臺灣支社次長）東京本社營業部次長に轉じ一月八日出發赴任

▲合田用氏 日本通運朝鮮元山支店長より臺灣支社次長に轉じ一月初着任の筈

砂金採取經費は 追加豫算に計上 督府豫算

【東京二十三日發本社支局特電】臺灣總督府來年度豫算總額約二億六千五百万円、米穀管理特別會計豫算二億四千万円、合計五億円の尨大豫算案に就いては決定期の切迫とともに中島局長をはじめ局員一同不眠不休の努力を續けてゐるが凡そ本月末には決定を見るべく、かたがた森岡長官、中島局長一行は右豫算案の見込みつき次第來る三十日頃出發歸任の豫定である、なほ懸案の砂金採取經費豫算は本豫算に計上したき希望であつたが現地の調査手間どり本月末の本豫算決定迄には間に合はざることが明瞭となつたので當局でもこれを斷念し右は十五年度追加豫算に計上することに決定した、右につき田端局長は大要左の如く語つた

砂金產出地が山丘地帶にある爲め橋梁の新設、洗金用水工事の設計、人件費調査をなすべき點多々あり目下机上作成の豫算案は所持するもかかる問題は十分調査の上具體的のものにしたいので到底本豫算案の決定迄には間に合はない、この他木炭に關する調査などの要件もあるので今夜出發歸臺させるつもりだ

重慶政府は失望 日米關係の好轉に

【香港二十三日發同盟】本日の當地支那紙はいづれも第四次野村、グルー會談を大きく取扱つてゐるがグルー大使の述べた日米通商關係維持のためアメリカ側が近く緩急措置を講ずべしとの報道は重慶側に相當の衝擊を與へてゐる模樣で重慶としてはアメリカの對支援助增大に望みをかけこの方向に向つて絶大な努力を拂ひつつあつた際とて日米關係の好轉には少からず失望を感じてをり特に現在內政に行詰り情勢轉換に腐心中の重慶政府としてはその抗戰陣容建直しに一段の困難が加へられるに至つた

米、各稅關に通達 差別關稅から日本品除外

【ワシントン二十二日發同盟】ヘンリス財務省關稅委員は日米通商條約失效後における日本品の輸入に關する措置につき一割の差別關稅は課せられない旨言明したが、米國財務省は二十二日國內各稅關に對し一月二十六日日米通商條約失效後も日本品に對し一割の差別課稅を差控へるやう通達した、ハル國務長官は二十二日の定例會見で財務省の新措置についても一切言明を避けたが財務省が今回の擧に出たのは二十二日の野村、グルー第四次會談と關聯するものでアメリカ側からも通商條約の問題を注意する態度に出たものと見られてゐる

けふの兩院

【東京二十二日發同盟】二十四日の兩院

△貴族院 休み

△衆議院 午前十時本會議場に參集、田子新副議長の就任挨拶、前副議長金光拓相の辭任挨拶等あつて部屬の抽籤、各部長及び理事の互選を行ひその結果を報告し議長より衆議院成立を政府竝に貴族院に通告する

貴院部長理事

【東京二十三日發同盟】貴族院各部における部長、理事は互選の結果左の如く決定した

	部長	理事
第一部	島津 忠重	[illegible]
第二部	堀田 正恒	深尾 隆太郎
第三部	中御門經恭	黑木 三治
第四部	鷹司 信輔	後藤 文夫
第五部	島津 忠承	柳原 義光
第六部	林 博太郎	稻田 昌植
第七部	大隈 信常	梅小路定行
第八部	德川 賴貞	河井 彌八
第九部	細川 護立	有吉 忠一

貴院豫算委員長【東京廿三日發同盟】貴族院豫算委員長には研究會の井上匡四郎子、同副委員長には公正會の千秋季隆男が有力視される

獨蘭經濟會議

【ベルリン二十二日發特約電報】ドイツ政府は二十二日夜去る十三日から二十一日に亙つてベルリンで獨蘭兩國代表間に經濟會談が行はれて來た旨を左の如く公表した

ドイツ代表ワアルター博士と和蘭代表ヒルシユフエルド博士間に進行中の經濟會談の結果、獨蘭の現在の生產協定を延期し兩國の商品取引量は最初千九百四十クオーターとするに決した

噸稅燈臺稅も賦課せぬ方針

【ワシントン二十二日發同盟】アメリカ財務省は二十二日特に日本に關係する問題として無條約國船舶の積載貨物に對する從價一割の差別關稅は差當り布告せぬ旨アメリカ各稅關に宛て通牒したが、右通牒文において一八七二年グラント大統領の布告に言及してゐる點等は仔細に檢討すれば噸稅竝に燈臺稅をも賦課しない意味とされ商務省でもこの立場を執つてゐる

中央軍進駐を 龍雲飽迄拒否

【香港二十三日發同盟】重慶政府から本月二十一日附をもつて新設昆明行營主任任命の通知を受けた龍雲は去る二十二日蔣渡以下腹心の將領を招集協議の結果龍雲の親補職はこれを受諾すべきも中央軍の雲南省內進駐に雲南軍の廣西派遣は飽くまで拒否するに決し重慶に對し左の如く返電した

軍事は武人たる余の本來の職責であるから行營主任の重責に任ずることは不肖敢へて拒否するものに非らず、然れども雲南軍三個師を廣西に派遣するの件は省內留守兵力の手薄あるに鑑み遺憾ながら命に從ひ得ない、抗戰開始以來雲南は既に動員十五万に及び省財政は巨額の軍費支辨のため困窮し省民塗炭の苦しみを受けることに留意されたし

尚龍雲は滇桂邊防總司令陳誠に對しても目下雲南、貴州省境地方に集結中の中央軍は雲南中央部を通過することなく貴州省西南部盤縣を經由して南下せしめ西江上流右江に沿つて廣西省西部に進軍せしめられたき旨電請した

全支外國貿易

【上海二十三日發同盟】十一月中の全支外國貿易統計は左の如く輸入八千四百万元前月に比し一割五分減少したのに對し、輸出一億三千二百万元と四割三分を激增し事變後の最高記錄を報じ貿易尻は十月の五千八十四万六千元の入超から十一月には四千九百四十九万二千元の出超に轉じた（單位千元）

輸入	八四、〇〇九
輸出	一三三、五〇二
出超	四九、四九二

主要國別左の通り

	國	金額
輸入	日本	四〇、〇七四
	英國	三、五〇八
	米國	一四、八六六
	獨逸	三、六六八
輸出	日本	六、四三五
	英國	一一、七〇〇
	米國	四三、八五三
	獨逸	五三七
	香港	三一、九五三
	佛領印度支那	四、九二五

商地域別は左の通り

輸入	蔣政權治下	三三、九〇三
	新政權治下	五〇、八五一
輸出	蔣政權治下	四〇、〇二六
	新政權治下	一〇九、六六八

中央航空研究所の初代所長花島中將

【東京二十二日發同盟】航空技術の世界制霸を目差して本年四月誕生した中央航空研究所の初代所長は取敢ず原航空局長官が兼任して各方面を物色中であつたが今回我が航空技術の泰斗海軍航空技術廠長花島海軍中將に決し二十二日遞信省より發令された

海軍中將 花島孝一

任中央航空研究所長

航空局長官兼中央航空研究所長 原 保明

免兼官

肉食、台灣料理 脂肪味を食べた後
脂肪から溢つた肝油の様な榮養劑を選んだ者必ず!!

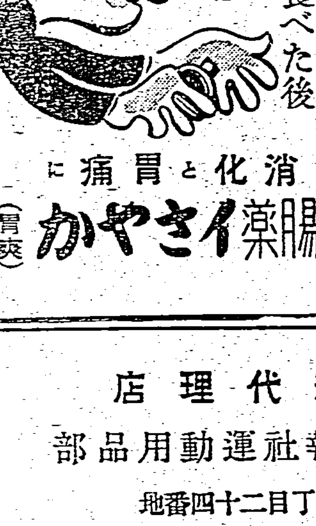

消化と胃痛に
胃腸藥 イさやか（胃爽）

臺灣總代理店
臺灣日日新報社運動用品部
臺北市榮町四丁目二十四番地
電話貳四八參・參九壹六

萬病克服の 自の魂（ミツカラタマシイ） 七日間使用隨意 返品自由

超短波の長命自由

毎日毎日の生活で生命に必要な電子が不足して行く數量は 自動車が走行すればガソリンが消費されると同樣であります 其不足して行く電子は 一日一錢か二錢の費用で超短波を放射したなら 生命は必ず延せると云ふ事は 現代科學の常識となりました 其超短波の原理を四六版貳百餘頁を雄工社で發行しました 題して「一圓の醫者」と云ふ 是れを讀んで「自の魂」を近所の實驗所又は代理店で實驗すれば一同で當然判ると共に 吾人の生命は相當長く保てると云ふ 特別な 全く不思議な安心が感受出來ます 從つて難病の容易に克服し得る確信もつくのであります 『壹圓の醫者』は一金壹圓です 但し讀了一週間內なら御引取り致します

自の魂の偉力と特價（室內電燈から使用）

名 區別	機能 放射電力	價格	宣傳中の特別奉仕價	一臺の荷造賃と地方運賃	略字
中型家庭用	貳百ボルト	參五〇圓	貳五〇圓	壹圓五〇	ヨヨ
中型家庭用特殊高級品	參百ボルト	五〇〇圓	參〇〇圓	壹圓五〇	ヨイ
大型家庭用	參百ボルト	七〇〇圓	[illegible]	貳圓八〇	ナオル
病院用大型營業用	四百ボルト	八五〇圓	五〇〇圓	貳圓八〇	ナオリ

大阪市北濱東區北濱參丁目拾參番地（北浜ビル） 株式會社雄工社大阪營業所 電話北濱參〇〇九番 振替口座大阪參貳參九八番
名古屋市中區錦町拾八番地 株式會社雄工社名古屋營業所 電話中(3)四參九參番 振替名古屋四六五八參番
東京市板橋區志村清水町六貳貳 本社 株式會社雄工社製作所 振替東京貳〇參參四番 代理店專用電話板橋 營業用電話小石川 研究所電話京橋 [illegible]

病は自の魂で癒せると云ふ事を立證して頂く爲めに

無料奉仕

空前絶後 申込書

自の魂 壹臺 金 圓 品代金 圓 荷造運賃

一週間目の魂をお借りして私の病氣が癒らず付かぬ時は 私の意志で代金引換で返品したら破損して居つても雄工社が必ず引取ると言ふ條件故使用を申込みます 但し運賃と荷造費は私が負擔します、合計の代金は振替東京貳〇參參四番へ 月 日拂込みました

昭和十四年十二月廿四日 住所 氏名 年齡 病名 印

東京市板橋 株式會社 雄工社製作所 御中

[illegible]

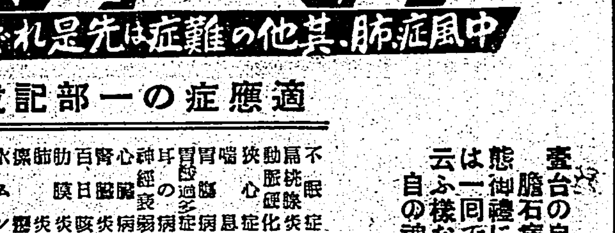

中風症、肺、其他の難症は先是れで

適應症の一部記載

不眠症 扁桃腺炎 動脈硬化 狹心症 喘息 胃腸病 胃酸過多症 耳の病 神經衰弱 心臟病 腎臟炎 百日咳 肋膜炎 肺炎 水腫 タムシ

臺台の自の魂で肺結核が五人も癒つた 態々膽石病が二ケ月で癒られて大阪から御禮に上京された高血壓も胃ケイレンの痛みも一回で癒つた禮狀は澤山ありますが下つたと云ふ樣な事は 是れは自の魂の偉力からすれば少しも不思議ではないと斷言出來る事は何百ボルトの強力な超短波が體內に滲透し然かも其幾分は吸收されるのであります故に作用効果が顯はれるのは當然な結果でありませう 從來から使用されて居る五ボルトか七ボルトを體に感電さす感電式の治療機でさへ幾分の效果はあるのであります 然かし何千倍と云ふ力のある現代科學の超短波である自の魂の偉力とは豆電と千燭の光との相違であります 兎に角一同使用すれば判るのでありますから疑ふよりは御出下さい

廣東の糖業開發は 日支の提携に待つ

甘蔗の改良を先方でも望む

興亞院各社が出資の下に誕生した南方開發糖業組合が經營を依囑された廣東の東莞、順德兩工場には之が運營に當る從業員を專ら臺灣製糖から派遣した關係上接渉方々現地視察の爲め同社の常務取締役笹木曠太氏が本月七日、營業部長山本作次氏が同九日廣東に赴き笹木氏は二十一日、山本部長は廿一日歸臺したが、今期の製糖事業と南支の糖業開發に就て笹木常務は次の如く語つた

初め一箇月間の豫定が延び延びて往復十五日を要した、今期からは東莞工場の外

順德工場 をも經營することになり台糖から初め從業員卅名を派遣し台灣鐵工所の派遣員と協力工場の修理を行ひ愈よ年内に順德工場を動かす運びとなり台糖からの從業員は合計百名に上り之に現地で雇傭するもの百名を加へ二百名で愈よ操業を初めるのである、私は廣東で先づ關係方面へ挨拶してから佛山、九江、容奇を經て順德工場に到り一泊し、それより水路新塘を經て東莞工場に赴き、新塘、市頭の兩新式工場跡をも視察したのであつたが、我が派遣團とも種々打合せを遂げ其の勞苦を慰問したのであつた、何しろデルタ地帶は二十万町歩の廣さで嶺南大圳の通水區域よりも五万町歩廣い、此の一帶には所々に新式糖廠があつて所謂

土産糖を 製造して居る、新式工場に這入つて來る原料がどれだけあるかは一寸見當がつかない、今期の產糖高は兩工場を合せて總約五万担内外だらうか、但し特殊事情により相當增減あるものと見て置かねばなるまい、設備な現地の事情から推して原料蒐集には相當苦心を要するのであるが新式糖廠へ運ぶ原料にも日の丸を翳へしてゐるのを見て云ひ知れぬ快感を禁じ得なかつたのである、甘蔗は一見在來種のやうで而も在來種でなく昔否病に多かつた類種に大蔗種をかけ合したやうな品種が多い、運搬は一に水路によるので比較的時間を多く要するからでもあらう、步留は先づ一割見當である、私は

廣東市長 彭氏に會見し當方の所見を吐露した、即ち日滿支の提携は即ち新東亞建設を意味するものであり、南支の經濟開發は日支兩國民の提携協力によつて初めて可能である、廣東のデルタ地帶には米、甘蔗、桑等の農作物が良く出來るが、臺灣に於て新式製糖經營に十分な經驗を有する吾々と廣東地方人とが提携することによつて眞に南支糖業の改良振興を期することが出來、又糖業を振興することによつて農家の福利を增進することも出來よう、土産糖は需要の範圍も狹いが、新式工場で出來る砂糖なら世界的商品としてどこへでも出せるのである、廣東地方の經濟開發は先づ糖業から初めるのが順序であり得策であると信ずると述べ市長の理解と協力を求めたのであるが、之に對し彭市長は今度南方開發糖業組合が誕生し先づ廣東地方の糖業開發に當られることは吾々の歡迎する所である、臺灣糖業今日の發展に就ては吾々廣東人の學ぶべきところ多くその尊い經驗と優秀な技術を以て吾々を指導啓發し一時も早く優良な甘蔗に更新之を繁殖してもらひたい、之れ南支の糖業を根本的に改良する所以であり又日支の提携共榮の趣旨にも合致するものである、貴組合今後の活動には及ばず乍ら吾々も進んで協力し偏に將來の大成を期待して已まないと理解のある挨拶に接し私共大いに意を強うした次第である、我が社の

派遣團員 もその使命の重大性をよく理解し、困難な現地事情に對しても協力一致よく之に堪へ獻身的態度を以て頗る元氣で活動してゐるのを見屆け私も安心して歸台したのである

尚順德工場は年内に操業を開始し東莞工場は明春工事が終つてから操業を開始する豫定である

香港弗貨を 磅ブロックから除外

英政府の爲替統制策を強化

【ロンドン二十二日發同盟】イギリス政府は二十二日爲替統制強化に關する勅令を發しイギリスより外國への磅及び磅證券の移轉を一段嚴重に取締ることとなつた、本勅令において香港弗貨は磅ブロックから除外されたことが注目されるが、右はイギリスの國防上の諸取締規定の勵行に當つて香港の統制が從來甚だ不徹底であつたためこれを嚴重にする目的を持つもので、且つ香港弗貨は廣く南支一帶に流通して居り實際上香港弗は外貨と見らるべきもので香港弗を通して磅貨が散逸する危險を防止する措置が必要となつたためと噂されてゐる

硫安、石灰窒素燐肥 次期公定價格は据置

【大阪發航空便】硫安、石灰窒素、過燐酸石灰の三重要肥料の次期(十五年一月より七月まで)公定價格問題について農林當局は二十日深更に及ぶ首腦部會議に引續き二十一日も午前、午後にわたつて首腦部會議を開催酒井農相、村上、荷見兩次官、小平原畜產局長、重政農政部長ら參集し肥料公定價格引上げについて協議を續行した結果、硫安、過燐酸石灰、石灰窒素の次期公定價格は据置きと決定、但し据置きの代償として右肥料製造業に對し國庫より補助金を支出することとなり、二十二日の閣議の決定を經て二十六日午後五時より農相官邸において開催される重要肥料業統制委員會に諮問し正式決定することとなつた

硫安、過燐酸、石灰窒素の公定價格は十三年以來の据置に加へて電力、運賃、燃料費が一段に昂騰し生產費は相當採算割高となつてをり、かつこれに對し米麥、繭などの價格引上げがありこれらのため客觀的な情勢においては次期肥料價格の引上げはやむを得ないものとされ更に他方肥料製造業の業態をそのまま放置する時は重要肥料の增產計畫に支障を來すものとし引上げ論が有力であつたが肥料價格の引上げは直に米、麥、繭などの重要農產物の生產費に影響を及ぼし現在の政治經濟情勢上その波及影響するところ大きく、單に肥料業自體の經濟的事情のみより公定價格引上げを容認することは困難であるので農林當局は大藏、企畫院などの關係方面と種々折衝し重要肥料の生產確保と肥料價格の現狀維持との二つの相反する建前の調和點の發見に努力した結果、右の如く肥料價格を据置とすると共にその代償として製造業に對し國庫補助をなすことに決定したものである

よつて右に關し關係方面の諒解を求め二十二日の閣議に國庫補助に要する豫算支出の件を附議することとなり、この旨硫安、過燐酸、石灰窒素の三肥料製造業組合に通達した

なほ右の豫算については金額はまだ確定してゐないが本年度ならびに明年度追加豫算として計

澱粉、大豆等も 公定價格を決定

【東京二十二日發同盟】中央物價委員會は二十一日總會を開き澱粉、大豆及びスフ、綿製品、染料、苛性曹達の各公定價格を決定した、右に依ると澱粉は一袋(四十五斤)の九・一八停止價格は十五円二十錢で最近の呼値は十七、八円であつたがこれを九月上旬の價格に引戻した、麩は九・一八價格に据置、大豆は初の公定價格で大連建値八円三十錢に對して目下に付十円九十九錢に決定スフ製品、綿製品は今回は純綿糸十番手を使用してゐたものに付公定價格を改訂したもので最近の歐洲戰爭の影響に依る市價の急騰を見込んで去る十月二十六日の公定價格より八パーセント引上げ、曹達灰、苛性曹達は最近、船運賃の騰貴、原料外への騰貴に對應して公定したもので九・一八價格に比し前者は約二割、後者は約一割引上げ染料は新に價格を公定したもので九・一八價格より若干引下げとなつてゐる

日本公債奔騰(倫敦)

揚子江解除を好感

【ロンドン二十二日發同盟】當地證券市場における日本公債は揚子江一部開放解除の報を好感して二十二日には相次いで二磅乃至五磅方奔騰した、揚子江開放解除は實際上イギリスのみが恩惠を受けるものとし財界は一齊に歡迎し對日感情改善の機運を一層助長した感があり日本公債の買物も投資筋の買物であることが注目される

旭電化の 高雄建設所

幹部陣容決定

旭電化工業では高雄工場起工に先だち今度高雄州高雄、營業所內に高雄工場建設事務所を設置することになり尚臺北市本町四丁目古河電氣工業臺北販賣店內に臺北事務所を置くことになつた、尚之と共に高雄に於ける幹部の陣容を次の通り決定した

高雄工場建設事務所長 取締役技師長 浦野三朗

總務課長 東海林武雄

技術課長 京野耕造

右の內京野技術課長は本月六日、東海林總務課長は去二十一日着臺し浦野建設事務所長は二十五日着臺することになつてゐる、因に臺北事務所には社員一、二名を置く由

別報【高雄電話】旭電化工業株式會社では高雄市擬籍中の軍工業地帶に高雄工場を建設すべく準備中の處、去る二十日東京で工事入札を終へたので同工事建設事務所總務課長、東海林武雄氏外社員は二十三日高雄に到着市內山下町四ノ一台電高雄營業所內に假事務所を設け直に同工場建設事務に取掛る事となつた

砂糖輸出組合 統制規定を決定

【東京二十二日發同盟】過般設立を見た日本砂糖輸出組合では二十二日創立總會を開催、定款の一部を變更、組合統制規定、昭和十五年度豫算等を決定した外、理事一名補缺として太田靜男氏(三井物產常務)を選出した、尚統制規定は即日商工當局に申請手續きを執つた

一、本組合は左の種類につき輸出統制を爲す

分蜜糖(耕地白糖、甜菜糖、精製糖及び角砂糖を含む)氷砂糖、再製糖、赤糖、黑糖、白下糖その他の砂糖

一、本組合の統制は一年(一月一日より十二月三十一日に至る)を左の三期に分ちてこれを行ふものとす

第一期 自一月一日至四月三十日

第二期 自五月一日至八月三十一日

第三期 自九月一日至十二月三十一日

一、組合員は國內向として供給されたる砂糖又は國內供給を確保するため保留するに定められたる砂糖を輸出することを得ず、但し理事會で特に必要ありと認め、關係官廳の承認を經たる場合はこの限りに非ず

一、本組合で必要ありと認めた時は砂糖の公定價格につき必要な統制を爲すを得

一、自己の製造に係る砂糖の輸出を爲さんとするものはこれが輸出に際し從來の取引系統を尊重すべし

一、本組合は左の地域向輸出につき統制を行ふ

關東州、滿洲國、中華民國(北、中、南支に分つ事を得)その他

一、輸出統制の円滑運用を圖るため、本組合に統制委員會を置く

一、組合員輸出數量の割當を受けたる時は一擔につき二錢の統制賦課金を納付すべきものとす

食料品物價專門委員會

第二回食料品物價專門委員會は二十三日午前十時から台北市公會堂和館に於て開催、委員長松本誠吉氏以下委員十五名、總督府より井田商工課長以下係長が出席、日用必需品たる味噌の改訂公定價格について協議した上、更に今後大豆の需給狀態を考慮して相當長期間に亘り價格の引上げを認めない方針を決定して正午閉會した

日本米穀總會

【東京發航空便】日本米穀株式會社では二十一日丸ノ內海上ビル商會室において創立後の第一回定時株主總會を開催、七月創立以後十月末の第一期五萬九千圓の損失承認、定款一部變更、補缺監事選任を附議可決した

しかして總會中株主たる當米穀取引所側より發せられたる質問に對し松村理事長および政府當局周東米穀局長より頗る注目すべき應答がなされた、すなはち一部取引所側より

今期の缺損無配は最近の米穀事情においてやむなきものとするも、業績は會社設立當初の事業目論見とは甚だしく相違してゐる、しかして現在の農林當局の方針は全く會社の積極的活動を阻害するかに解されるが、今後の事業見通しについて豫定の六分配當を期し得るか

との質問に對し松村理事長は

最近の米穀事情の急變は米穀配給統制、法制定乃至會社設立當初には豫期し得ざりしもので、不可抗力とも見るほかなくこの際は十分諒承されたい、しかして會社の市場取引は全く不振を極め市場收入は問題にならないが、政府委託の米穀の買入、賣渡についても政府米五十万石の買入をなしてをり、事實殺米の賣渡についても一切米穀會社において取扱つてゐる、會社事業については政府米の保管は現在の米穀事情から見てその保管の餘裕なき實情にあるが米情が落付けば政府より委託あるはずで、會社においても今後とも萬全の努力をすべく理事者を信任されたい

と答へ、周東米穀局長よりも政府としては現在の米穀事情を克服すべく最大の努力を拂つてをり、米穀會社をして配給機構の中心機關とする根本方針には何ら變更なく政府、會社と一體となつて萬全の措置を講ずべく政府出資の第一回拂込についても目下準備中で、取引所筋に對しても不安解消のため說得に努められたい

との極めて示唆多い言明をなした點は注目された

臺灣パルプと製紙 合併に內定

人絹パルプをも生產

【東京二十二日發同盟】台灣パルプ工業では今回同系統の台灣製紙と合併することに內定した、同社では右合併とともにパルプ生產能力を三万噸以上とするに方針決定し、台灣總督府工業研究所で試驗の結果好成績を擧げた人絹パルプをも生產することとなつた、尚同系統の台灣化成工業ではセメント及びカーバイトの生產設備を急いでゐたが近く完成を見ることとなつた

木材物價專門委員會

第二回木材及其製品物價專門委員會は二十二日午後一時から台北市公會堂に於て開催、委員長三毛菊次郎氏以下委員十二名出席、殖產局より井田商工課長、山口警務官、營林所、山林課、各州警察部保安課が出席、主として內地產杉材五十輸送の標準販賣最高價格について協議し原案を可決し午後二時半散會した

贈答用煙草の賣出

專賣局では一般顧客の便利をはかる爲に宮內省御用として年々上納してゐるツギタカ其の他の高級葉卷や各種上級品を潤澤に準備し又手輕な贈物用として各種贈答を夫々化粧箱入として發賣した

酒壜統制會社 事業を充實

支店出張所を新設

台灣酒壜統制會社では二十二日午前十時から臨時總會を開催し、近く全島に支店四、出張所八を新設し、新春早々大いに事業の充實を期することを決定した

華北電業會社 廿七日發起人會

【北京二十二日發同盟】日支合辦の華北電業會社設立に關し興亞院華北連絡部と臨時政府間において折衝中のところ二十二日午後の臨時政府議政委員會で華北電業株式會社法を議決直ちに公布即日施行することになつた、同會社は來る二十七日發起人會を開催諸般の手續きを完了し明春一月下旬創立總會を開くことになつた、新會社は中國特殊法人、資本金一億円につき各五千万円出資、日本側五千万円中三千万円は北支開發、二千万円は東亞電力興業が引受ける、同社の事業目的は北支の電氣事業の統制を計るにあり當分北京、天津、冀東地區で發送電事業を經營し本社は北京に置く

生糸反騰す

【横濱二十二日發同盟】前日來反騰步調に轉じた生糸は更にニューヨークの上放れを入れて一段と買氣を加へ利喰以外賣物無しの狀態で期近は三百円臺に進み各限とも大巾の反騰を演じた

紐育砂糖市況

【ニューヨーク二十二日發同盟】二十二日の砂糖市況四號約定は目星しい需要もなく、休日控への手仕舞ひがあつて十ポイント安に引けた

日本興業が 活性炭へ進出

台南に本社を置く日本興業株式會社は本月二十五日第五回定時總會を開き本年下半期の利益金處分案(配當年七分)を附議する由、同社は去る昭和十二年七月元台灣製腦の堀武長、中辻、大津山諸氏を中心に設立されキヤツサバルートを原料として[illegible]酒、黑ビール、酢、パン等の色付けに需要多きカラメルと醬油の味付けに用ひられるアミノサンを製造し島內需要の外內地、滿洲、中北支へも輸出し年產カラメル二万擔、アミノサン八百擔に達してゐるが近時キヤツサバの品不足と同ルート百斤八円九十錢(今春は三円半)澱粉十七円(昨年末は七円)を唱へ居り勢ひ生產費の增高に鑑み同社でも之が對策を攻究中であるが、今度新に脫色用活性炭の製造に進出することになりその工場建設に資金を要するので右總會當日第二回拂込徵收の件が附議せられる模樣である、因に同社の資本金は五十万円、內拂込十七万五千円、第一期無配、第二期年五分、第三期六分配當をなし第四期と第五期(當期)が七分配當となつてゐる

商銀の預金著增

手持國債はその五割に相當

本月十六日より二十二日までの府內各銀行の預金は一齊に增加したが、臺灣商工銀行の預金は去二十日現在七千二百三十二万二千円に達し十一月末に比し一百三十二万九千円の增加を示してゐる、更に之を去年同期の六百四十万円に比すると二千四百二十万円增加し昨年同期の五千百六十二万五千円に比すれば二千百六十九万五千円を增し一昨年同期の三千六百九十七万七千円に比すれば殆んど二倍に增加してゐる[illegible]

である、因に預金額に對する手持有價證券の割合は[illegible]

內外商況欄 (廿三日)

米界餘聞

【大阪二十二日發本社特電】日本米穀會社設立當初の目算では六分配當確實と傳へられて居たが今度の總會報告に依ると五万九千二百円の缺損で[illegible]

米界雜觀

【大阪二十二日發本社特電】米穀會社株主總會は二十一日開催し第二回拂込は來年二月末となるが年六分配當確實となつてみるが拂込を延期したいので延期陳情を組織したと▲問題の米[illegible]

東京市中コール

【二十二日本社特電】

	安値	高値	標準
翌日拂	〇・五〇	〇・五〇	〇・五〇
月越切	〇・八〇	一・一〇	〇・九〇

日銀帳尻(單位千円)

發行高	三、二六六、六九五	預金	[illegible]
正貨準備	[illegible]	貸出	[illegible]
		限外發行	[illegible]

手仕舞急ぎで軟調

春相場は期待薄模樣

株式

兜町前場況

【東京二十三日發同盟】日米間無條約狀態の懸念も去つたさうであるが何分年末が接近して居り、且つ休日控への關係で一向氣乘薄な手掛りもなく、却つて春相場期待の折柄とて手仕舞急ぎの賣物が勝ちとなり、總體に頓挫的低位を示した

財界 株界

【東京二十三日發本社特電】[illegible]

第七十五議會の召集があり久しく鳴りを靜めてゐた政黨の擡頭、東亞新秩序の建設空前の大膨脹豫算、物價問題等幾多の重要問題を中心に相當議會は波瀾を豫想されるであらうといふので之に對する思惑も可なり強いのである▲[illegible]

株は二十六日前場引後短期輸綿を[illegible]ろから配當附の權立會を繼續することとしたため市場ではこの成行を重視してゐる▲輸綿は增資の際現行一割配當は內諾済みとなつてゐたものであるが情勢の變化から或は多少の減配をするのではないかといふのである、果してどうなるか？若し事實とすれば高率配當會社は一齊警戒されても仕方がない、こんなことも市場の空氣を惡くしてゐた原因だ、賣方は之を好材料に輸綿を盛んに賣叩いた

東西南北

古河系の本島事業界進出は昨年來著しく目立つて來た昨年七月創立の東邦金屬製錬は古河系であり又今度高雄に金屬マグネシウム工場を建設する旭電化工業も古河系である▲又昨年台南州の北港郊外に五十甲の土地拂下げを受けデリス農場を開設した日本農藥會社も古河系で、その事務所は一時古河電氣工業台北販賣店內に置かれてゐたが本年七月右農場へ移轉した▲古河電工は台北市本町の元盛進商店部跡を買收し昨年十二月に移轉してから滿一年になるが、同販賣店の一階には同店の外富士電機會社と東亞化學會社の兩出張所が置かれてある、就中東亞化學は古河系の東京ペイントと同系大阪精粉とが合同十二月一日から改稱したものである▲二階には又同じく古河系の横濱ゴムと東邦金屬の兩出張所が置かれてあるが、今度また旭電化工業の台北事務所が一階の一室を專用することになつたので、古河電工の台北店舖もそろそろ狹隘を感ずるやうになつて來た▲そして關係會社が多くなりそれらの連絡やら手傳ひやらで販賣店長の大塚徹心氏は目が廻るやうに忙しくなつて來たが、寧ろ得意のやうにも見受けられる▲古河と云へば帝國生命保險も古河系の會社である、明治二十一年憲法發布の年に創立、昭和十三年三月を以て滿五十周年に達した、生保會社としては明治に次で古く帝國の次が日本生命となつてゐる▲契約高は去る十月末現在明治の二十二億六千万円に對し帝國二十一億二千万円で其の間一億二千万円の開きがあるが、帝國は此先進會社を突破すべく猛進一番新契約の獲得に馬力をかけてゐる▲事實新契約獲得率では生保各社中帝國が第一位を占めてゐる本年新契約高二千二億數千万円に達する見込だが、同社が目標とした昭和十六年末の契約二十億達成は意外に早まり創立記念月の同年三月か遲くも六月までに必至を見越されてゐる▲台北支店長桑谷任之輔氏は五高を卒へ東大法科を出て同社に入り本年一月台北支店長として着任以來約一年、台灣生保協會の幹事長としての働き振りも目立つてゐる▲[illegible]

●法人登記公告 新竹州林業振興會(變更)理事西岡孫大八昭和拾四年拾貳月拾五日住所ヲ新竹市榮町參丁目貳拾參番地ニ移轉ス同日新竹市旭町貳丁目拾貳番地渡邊辛次郎ハ理事ニ就任ス 右昭和拾四年拾貳月貳拾貳日登記 新竹地方法院

商業登記公告
●合資會社義利材木商行(變更)昭和拾四年貳月拾參日無限社員張發ハ持分全部ヲ左者ニ讓渡シテ退社ス 同日讓受人左者頭書ノ出資責任ヲ以テ入社ス 臺北市日新町貳丁目壹四九番地金六千圓無限廖楊氏明秀 同日有限社員張氏申中ハ持分全部ヲ左者ニ讓渡シテ退社ス 同日讓受人左者頭書ノ出資責任ヲ以テ入社ス 臺北市永樂町四丁目五參番地金貳千圓有限周添火 同日有限社員魏家楷ハ持分全部ヲ社員廖阿朝ニ讓渡シテ退社ス 讓受人無限社員廖阿朝ハ自己ノ持分ヲ金八千圓ト變更ス
●林口茶業合資會社(變更)昭和拾四年拾貳月拾五日目的ヲ一、茶園ノ經營二、製茶及其ノ賣買三、不動產ノ賣買及貸借四金錢ノ貸借右ニ附帶スル業務 同日無限社員黃添丁ハ持分全部ヲ左者ニ讓渡シテ退社ス 同日讓受人左者頭書ノ出資責任ヲ以テ入社ス 新莊郡新莊街山腳字大窠口壹五七番地金壹千圓無限李國梓 同日無限社員吳火水ハ出資額金參千圓ノ內金貳千圓ヲ社員吳培標ニ、內金壹千圓ヲ李國梓ニ讓渡シテ退社ス 無限社員吳培標ハ自己ノ出資額ヲ金六千[illegible]
●[illegible]

第九期決算公告
貸借對照表(昭和拾四年九月參拾日現在)

科目	金額(円)
資產之部	
未拂込資本金	一、〇〇〇、〇〇〇・〇〇
土地	[illegible]
建物及設備	[illegible]
機械	[illegible]
工具及什器	[illegible]
所有有價證券	[illegible]
原料及貯藏品	[illegible]
製品	[illegible]
銀行預金	[illegible]
現金	[illegible]
貸付金	[illegible]
假拂金	[illegible]
工事勘定	[illegible]
保證差入有價證券	[illegible]
保管有價證券	[illegible]
合計	[illegible]
負債之部	
資本金	二、〇〇〇、〇〇〇・〇〇
借入金	[illegible]
買掛金	[illegible]
未拂金	[illegible]
支拂手形	[illegible]
從業員積立金	[illegible]
預り金	[illegible]
未拂配當金	[illegible]
退職給與引當金	[illegible]
假受金	[illegible]
電氣化學工業株式會社	[illegible]
假受有價證券	[illegible]
預り保證有價證券	[illegible]
法定積立金	[illegible]
前期繰越金	[illegible]
當期利益金	[illegible]
合計	[illegible]

右之通リニ候也 昭和拾四年拾壹月 臺北州基隆市外木山九拾七番地 臺灣電化株式會社

大阪商船 臺灣出帆 基隆出帆 △船客お斷り
神戶 門司行 高千穗丸 十二月廿六日 蓬萊丸 [illegible]
鹿兒島北鮮行 河南丸 [illegible]
花蓮港行 武昌丸 [illegible]
沖繩行 湖南丸 [illegible]
比律賓行 めきしこ丸 [illegible]
西貢盤谷行 盤谷丸 [illegible]

日本郵船 基隆出帆
門司 神戶行 大和丸 十二月廿四日後五時半 富士丸 十二月廿八日前十一時 香取丸 一月二日後五時半
●香港廣東行 [illegible]根丸 十二月二十九日出帆
●上海行 筥崎丸 十二月二十七日出帆

▲內科▼ 吉田內科醫院 臺北市榮町一ノ五

造林木賣拂 營林所

軍人會に竹腰の國防服

十二月廿三日・廿四日・廿五日 臺南秋競馬 臺南州畜產會

臺北市太平町一ノ九四 木村胃腸病醫院 電話二〇四八番・木村謹吾

皮膚科 泌尿器科 性病科 三艘丸醫院 大和町二丁目

菊正宗 納入代理店 臺北 ト 藤田商店

土屋衣服店

金澤名產 フグの糠漬新荷着 臺北市榮町 石黑商會

名物 メロー 太平町支店 電二一九〇七

銘酒 月桂冠 納入代理 西村商會 電二一〇八番

おいしい ヒカル饅頭 太平町支店 電二一九〇七

登錄商標 七分搗御飯には美味簡易榮養の 味付特製 おま塩 臺北市新富町 電三八七八番 柳井謹製

メガネ 台北隨一純專門店 精巧な器械・獨特な技術 金光堂 台北兒玉町派出所前

春光電機商會

台灣名產內地みやげ 台北市京町 東陽製菓部 電話二一六八四二番

珍菓 メロー 諸方樣にも喜ばれるお土產物 元祖メロー商會

世界馳名 梅毒風濕骨痛リウマチス特効 九一四內服新藥 台北市永樂町・神農氏大藥房

古本高價買入 專門の古本屋 野田書房 臺北市兒玉町

電話 電燈 電力 器具材料 請負工事 南工商會 台北市表町博物館通 電話五六七二番

姓名學 運命鑑定 開運指導 堀澤天久堂

獨英五つの海戰

勝敗は三對二、今度は六回目

南米ウルグワイ国沖合で獨逸戰艦と英巡洋艦との間に今次動乱最初の"海戰"が行はれ、それぐ＼損傷を受けて引分け、獨艦は港に自沈した、閑な地上戰に退屈してこれは師走の巷にふりまいた大きな話題だつたが、さて、前の大戰にはどんな海戰があつたであらうか

×

北海戰ではヘリゴランド・バイトの海戰がまづある、ヘリゴランド島はデンマルクの南々西沖合にある一孤島だが、一九一四年八月英國艦隊は潛水艇を此の地方に派遣して獨艦隊の行動をぬかりなく偵察せしめつつあつた、すると八月二十八日偵察中の英潛水艇は獨輕巡洋艦隊の出動を報告したので本國東海岸で待機の態勢にあつた英巡洋艦隊は慌しく錨をあげ、ヘリゴランド島めざし快速航した

▽英艦隊 巡洋戰艦五隻、輕巡洋艦八隻、驅逐艦三十九隻、潛水艦八隻

▽獨艦隊 輕巡洋艦四隻、驅逐艦二十隻、潛水艦及飛行機若干

以上をみても英艦隊は非常な優勢なもので一氣に獨艦隊を殲滅しようと大変な意氣込みであつた、此の日海上濃霧に被はれ三、四浬先は殆ど見えない、獨艦隊は水上飛行機を飛翔させ英艦隊を發見しようとしたが、濃霧低く垂れて折角の新威力を發揮出來ない其の中に獨艦は遂に英軍の發見する處となつて個々に巡洋艦と水雷驅逐艦に遭つて旗色惡化した、獨軍は輕巡三隻驅逐艦一隻を英軍の手に委ねて霧を衝と逃げ去つたのである

×

チリ・コロネル沖の海戰——これは一九一四年十一月に起つた、獨軍は十一月一日英艦グラスゴーが前日の夕刻をもつて南米チリ国海岸のコロネルに入港したと云ふ報に接したのでこれを追撃し二日コロネル沖で衝突した、英はグラスゴー、オトラノト、モンマス、グツトホープの巡洋艦四隻で、獨はドレスデン、ライプチヒ、グナイゼナウ、シャルンホルストの巡洋艦四隻で、ここでは劇戰二時間で英軍の敗けとなり二隻が擊沈された

×

フオークランド海戰は同年十二月八日に起つた、アルゼンチン西方大西洋上の同諸島附近で行はれたもので、これはコロネル海戰の英にとつての復讐戰で敵艦を増派し勝ち誇つた獨艦隊と戰つた、距離一万三千米の併行戰——この英得意の戰法で獨艦四隻を葬り復讐戰は成つたのである

×

ドツカー・バンクの海戰は一九一五年一月二十四日に起つた、英の兵力は巡洋戰艦五隻、輕巡七隻、驅逐艦三十六隻で獨の兵力はこれより劣り巡洋戰艦三隻、裝甲巡洋艦一隻、輕巡二十二隻、この戰は午前七時から二時間も續行され、英の旗艦ライオン、獨のブリュツヘル號も轟沈し、大損害を受け、結局は共に勝算あつて引分けとなつた

×

ユードランド海戰は一九一六年五月三十一日から六月一日にかけて彼我交戰した大戰中の最大海戰である

▽英軍 主力ジエリコー大將隊九一隻、ビーチ中將隊（巡洋戰艦隊約九〇隻）

▽獨軍 シエール大將隊（主力一〇一隻）ヒツパル中將（偵察艦隊約三十隻）

この交戰の結果英は巡洋戰艦三隻、巡洋艦三隻、驅逐艦八隻を喪失した、一方獨逸は巡洋戰艦一隻、舊式戰艦一隻、輕巡四隻、驅逐艦五隻を喪失したが海上は依然英大艦隊の掌中にあり、獨の北海制壓の目的は中絶したのである

戰線に於けるウインザー少將

近頃の欧洲動乱のニユースを瞥ると、閑な西部戰線風景に颯爽たる最愛のウインザー少將の姿が散見される、シンプソン夫人との世紀の戀愛事件も、今は淡い記憶の彼方に遠のいて、夫君は祖国の危急存亡の届となつて戀女房に新戰場に、夫人は祖国の地を踏んで銃後戰線に活躍し、中欧の戰雲と銃後に明朗な話題を投げてゐると云ふ事である。

×

ウインザー公の経歴をみると、"武人"としての赫々たる足跡が伺はれる。

△一八九四年 ジョージ五世の皇太子として生誕

△一九一一年 プリンス・オブ・ウエールスと稱し立太子式 陸軍少尉候補生として就任數箇月後、オックスフォード大學に入學

△一九一四年 世界大戰勃發と共に陸軍中尉として佛蘭西戰線へ出征し、更に埃及、伊太利へ從軍

△一九二二年 日本訪問

△一九三六年 ジョージ五世の崩御により皇位繼承、同十二月シムプソン夫人との戀愛問題の爲に退位歐洲へ去る

△一九三九年 對獨戰爭によつて夫婦共に歸英、自ら志願し陸軍少將として今次動亂の第一線に出征した

ウインザー公は非常に平民的で常に"世界大戰"の華々しい實戰談を語る事に興味をもたれ、海軍方面の色々な知識もシンプソン夫人と常に語り合つてをられたと云ふ事である、シムプソン夫人は嘗つて海軍士官スペンサーの妻であり、海運會社重役イルンスト・シンプソン大佐の妻たりし事から軍事問題等には相當な見識と話題をもつてゐた處から戰爭にはより以上の興味を持つたものであらう。

×

世界大戰當時、陸軍中尉エドワードは高貴の身を省りみず、是非とも實戰に參加したいと決心し現地へ馳せつけたが、間もなく當時の軍務大臣ロード・キチナー將軍は"皇太子は未だ軍事教育が不完分であるから實戰參加を許可せず"と直ちに帰還を命じた、時に二十一才であつた、エドワード中尉の失望ぶりは非常なものだつた、エドワード中尉は命により帰還した、そして戰塵に汚れた身を自動車の席に橫たへると直ちに軍務大臣官邸の許に車を驅つて大臣をどやしつけたのである"余が万一戰死してもそれが何である、余には兄弟が四人も殘つてゐるではないか"

エドワード中尉は同年十月十七日再び戰線の人となつたのである

×

實戰の武勲者エドワード中尉の活躍は味方の將兵を完全に感銘した"彈雨の庭もウインザー宮殿の庭を散歩する樣なものだ"と其の頃の中尉は不敵なる武人の言葉を發してゐた。各地を轉戰し、海戰では一潜行艇の人となつて獨艦に挑戰し、航空機上の人となつて大膽な敵地偵察を行つたりした。こんどのウインザー少將の胸には敵愾心更に旺盛なものがあるだらう、一切を"英帝国"の為に武人の魂を燃え立たして萌れかけた"紳士道"の挽回に懸命である、將軍の明日に榮光あれ……

欽縣從軍行（三）

本社特派員 染浦三郎

中山公園

欽縣唯一の公園であり又唯一の名勝地である

池の中央の石橋にかぶさる様に咲きみだれてゐる眞つ赤な花は名も知れぬが、連日苦闘を續けて來た兵隊の氣持をなぐさめて呉れるのに十分であらう

この池に魚が澤山ゐると見えて元氣な兵隊達がすつ裸で網を持つて盛んに追ひ廻してゐるだが、さすがに支那の魚だけに逃げ足が早いのでなかく＼捕まらぬ、之を見たおかの兵隊達一しよに石を投げたり竹で突ついたり大さわぎ遂に敵の魚軍もこの水陸協力作戰に無數の捕虜を出して降參し、ここでも我が軍に凱歌は上つたのである

戰爭を聽く（上）

潛水艦も飛行機もマイクロホンで發見

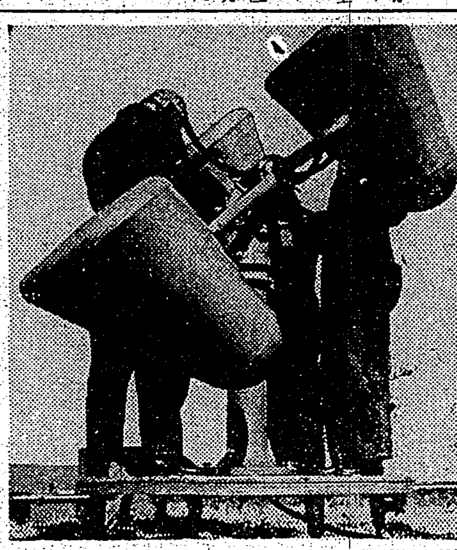

まづ聽いて、然る後に見る。これが潛水艇や飛行機を發見する通常正規の順序である。ノモンハンに於ても、マジノ線に於ても、或はジークフリート線でもフインランドのマンネルハイム線でも、この順序は規則正しく維持されてゐる、北海でもバルト海でも同じである。それでなければ、近代戰爭は遂行できないのだ。

何故「まづ聽け」であるのか。これは人間感覺の根本的排列に關聯して十分理由があるのだ。我々は普通に音源の所在如何にかかはらず、音を聞くことができる。若し背後に起つた物音にせよ、耳には波動が傳はる。そこではじめて我々は周圍を見廻して、それが視覺的にも實體のあるものか、どうかを見定め、音源のありかを發見しようとする。つまり人間は聞くことならどの方向でもできるが、見ることは眼の向いてゐる一方だけに限られてゐるのである。

ビツクアップ装置

潛水艇や飛行機を探る聽音用のビツクアップ装置は原理的には耳たものであるが、外觀や構造の點ではかなりちがつたものになつてゐる。取りやすくいへば、電話口と同じやうなマイクロホンなのである。

驅逐艦や防空聽音哨の聽測當番はちようど電話交換台のオペレーターと同じやうなレシーヴアを頭につけてゐる。そして近代の電話回路にラヂオセットに似た眞空管が附屬してゐると同じく、この聽音裝置の回路中にも、電子管用の音波增幅裝置が含まれてゐるのである。

古代の角笛を擴大して少し工夫を加へたやうな見事な角狀セットが三つか四つ並んでゐる。隊員に見る通りのもので、これを敵機襲來の際聽音哨でぢつと聞いてゐるのであるが、風雨や雪でも敵や來ると聞耳を立てる時は長い耳を音源に向けて動かす。防空用のマイクロホンは人工的耳殼の一種にすぎない。

ただ人間の工夫は自然の動物に與へたものよりは遙か完全に近く、機械的であつて、適當な方面に沿つて特に效果的に發展せしめたものであるから、皮膚と感覺とから成る器官の進化そのものとは違ふといふだけの話である。

鋭敏な聽覺も必要

自然、耳の感覺も鋭敏な聽覺の持主でなければ、この仕事には向けられない。第一次大戰當時、イギリスでは盲目の志願兵を多數採用したが、それは視覺を失つた補償として特に鋭く訓練された耳の力を認めたからであつた。また盲目の兵士は暗夜に敵の所在を嗅ぎつけることにおいても大いに役立つたといはれてゐる。

距離の偵察隊でも、その微な響が蚊の唸りにも似た騷音はすでに大セットには感じられてゐるのだ。オペレーターはその方面に喇叭を向ける。いろ＼／と動かして最大の大きさに達すれば、それが敵機の襲來して來る方向に間違ひない。忽ち電話でその角度をサーチライト陣地へ知らせる。パツと光芒が空をつんざく、聽く仕事は茲に終る（寫眞は最新式の對空聽音機）

雜誌紹介

▲講談倶樂部（新年號） 林崎甚助（吉川英治）女浪曲師（川口松太郎）黒田如水（鷲尾雨工）新生の歌（加藤武雄）禍樂飛十（子母澤寛）等の小說や土居八段對菊池八段決戰記、菊池寛の「日本童國物語」等の附録「時局大寫眞帖」と「軍歌愛國歌流行歌謠集」を附録としてゐる（〇・八〇東京市小石川區音羽町三ノ一九大日本雄辯會講談社）

▲大陸（新年號） 編輯方針がガラリと變つて東亞問題を專ら對象とする綜合雜誌になり、東亞協同體と經濟的建設（綾川虎三）東亞新情勢の展望（座談會）新しき滿洲國（岡野等記、鈴木小兵衞、久保佐十男）現地小說五族の士と共に（大倉惠區）新支那の光（木村秋生）在來東亞問題の人々（後藤和夫）現地報導「現地セクション」寄稿「東亞月報」等満載（〇・八〇東京市芝區新橋七ノ一二改造社）

▲受驗旬報（十一月號） 東亞と國語の諸問題（川村直岡）受驗生と英化の諸問題（鶴見祐輔）受驗者の身心（熊田章也）受驗者への新春の言葉（西川千文）石川達三の書簡（石田英夫）その他受驗者の必讀物多數（〇・二〇東京旺文社）

★特輯 一九四〇年の世界展望★

改造 增刊2

★ソ聯邦の世界政策 モロトフ
亞細亞では日蘇國交調整をも圖らんとする
芬蘭進駐を敢行
歐洲動乱へ介入せんとする

戰ふ巴里 W・チアンバレン

廿世紀の秘密 英佛の宣傳 J・G・ブラウン

世界の戰慄ニユース録音

歐洲動乱前後の各國都市を剔抉した
ヨーロッパ脱出記（堂々百枚） 柳澤健

今次大戰は歐羅巴文化に何を齎らしたか？
新歸朝者野上豐一郎氏を圍む鼎談會 野上豐一郎 谷川徹三 長谷川如是閑
世界文化は推移する

寺内大將に隨伴した八里知道中佐の「歐洲視察」報告！

人物論 秋田清 寺内壽一 町田忠治

今次大戰の方向 矢部貞治
歐洲政局の打診 北昤吉
國内政治諸動向 津久井龍雄
動乱一九三九・一九四〇年 鈴木東民
一九四〇年の支那 横田實
交戰國經濟の展望 小島精一
印度は何處へ行く 木下半治
獨逸戰時經濟論 高木壽一
英國論 英元首相 ボールドウイン

ベルリン特派稿 ドイツ宣傳戰批判 友枝宗達

動乱に處する日本の道 末次信正
歐洲制覇に驀進するソ聯 デマレー・ベス
Uボート活躍記 石丸藤太
廢帝カイゼル誘拐事件 中野五郎
ソ聯の新戰略作戰 遠藤一郎

★洋書評論★
媾和會議回顧錄……馬場恒吾
休戰と媾和……重徳泗水
現代民族文學……茅野蕭々

戰爭と少年犯罪 永沢邦男
歸還報告 内地の心 上田廣
戰爭小說 戰ひの終り ドリユ・ラ・ロシエル

特價六十錢
東京・芝區新橋 振替東京八四〇二 改造社發行

植物精活用劑
ネオネオギーで
病衰體から無病體へ

無病の猿から多病な人間へ

四本足の猿から二本足の人間に進化したのが抑々人間が多病となつた原因であるといふ奇説がある。植物精の發見による病衰挽回秘訣と共に左文を御覽あれ

特に胃腸病、肺患 體力減退、早老に

"人間"は猿から進化したとは進化論の教へるところであるが、人間になつたがために猿の時代の頑健なる體軀が虚弱多病の軀に一變したといふ説である。

"なぜ"人間が猿の時代の健康を失つたかといふと、だいたい人間の軀は猿や犬とほぼ同樣な構造であつて、四つ這ひになつた場合には血が全身に充分循環するが、二本立ちとなつてからは頗る循環がわるくなつた。特に肺の上部のはうに行亘らない。

そのために當然肺は弱くなり病氣に罹りやすいが、就中、胆想などになることが多いといふのであるーから說かれてみれば、要つた說にはちがひないが、しかし、たしかに首肯き得る說である。

ところで、如何に健康をのぞめばとて、今さら猿に還ることを希ふ人はあるまい。しかし病弱者は一日も早く逃れ、芯から丈夫な體になりたいものである。

"茲に"ネオネオギーなる藥物がある。この藥物は永年わが醫藥界に信頼を博してゐる日本徽生物研究所が、特に苦心研究して完成したる藥物であつて、その作用は全身の血行を良化し新陳代謝を昂め、強壯體にするにあるが、全身の血行を亢めることは人間が二足の生物となつたがため血行不良に陥り多病體になつたのを、再び強壯體に還す唯一の方法ではないか—。

"併も"ネオネオギーの作用は一時的效果に止まるのでなく、植物ホルモンの特異なる細胞能動原たる力の應用により、病憊細胞そのものから更生せしめ、血行を昂め、榮養を良くし、病氣を早く治し、衰弱を避へらすのであるから、病者や虚弱な人にとつては、まつたく有難い藥物と云はねばならない。

"服用"後食慾增進し次第に血色良化し、體重も殖え活力が體内に充ちるのを覺えるのは、如上の作用の瞭な示現であり、この藥物の自慢し得る點である。一度試用されたなら必ず豫想以上の效力に悦ばれると思ふ。

購入の御注意

正價 三百六十個入約一月量一圓五十錢、三百用は三回、九回。粉狀も同價。全國藥店にあり。但し植物ホルモン劑はネオネオギーのみ故必ず指名して購入あれ。直接送藥希望者のために、ハガキで申込あれば、代金・據で、荷送實引 送料共當所持で急送す る。申込所は 東京日本橋堀留町停〇二十五 日本徽生物研究所 〔ミミ3D－326〕

簡單なお手入れで 素晴しい健康肌が

國産標準品

洗顔後に・入浴後に

ほんの五分間ウテナバニシングクリームでお肌を整へて下さい。强力な美肌作用でキメを養ひニキビ色黒を解消し冷い外氣からお肌を護つてアレ知らぬ潑剌とした健康な若肌を育くみます。これからは手離せぬ整肌料です！

お化粧前にかならず

ウテナバニシングクリームで下地を整へて下さい。獨特の整肌作用で皮脂の分泌を調へお肌を引きしめますからどんな脂ら顔もスツキリと垢ぬけて化粧ノリのよい滑らかな若肌になり白粉がしつとりと落ついて化粧崩れを防ぎ清楚な美しいお化粧ができます。

S.84

●頭痛にノーシン●

三十萬分ノ一 臺灣全圖 定價二圓五十錢 送料六錢
發行所 臺灣日日新報社商事課

結核 虚弱體質

・劃期的治療劑・

本劑は特殊の酵母及び數種の非病原菌より得たる注射藥にして本劑中には活性酵素、高單位のヴイタミンB、ヴイタミンADE、アミノ酸、カルシユム、マグネシユム、鐵及有機性燐等を含有す。

結核性諸疾患・病後衰弱
虚弱體質・腺病質兒童

に對する最も合理的にして治療と滋養を兼ねたる本邦嚆矢の健康注射劑！

ハツモン コメツト

大學・陸海軍・滿鐵其他各官公私病院の御採用品

適應症
肺結核、肋膜炎、肺尖加答兒、肋膜腹炎、腺病質、腎結核、脊椎カリエス、腺病質、小兒腺病質、一般虚弱體質、榮養及食慾増進等に卓効あり

包裝 一〇〇（皮下用〇、五cc 二〇cc 一〇〇cc）（靜脈注射用五、〇cc 一、〇cc）（各一〇管入 三〇管入アリ）

大阪市東區今橋二丁目
總發賣元 黒田藥品商會
東京支店 東京市本町三丁目

激流 (53)

久生十蘭作 伊勢良夫畫

晩餐(十三)

鞏子は、もう一度ゆつくりと繰返した。

「しつこいやうだけど、お二人とも、ほんたうにお美しいわ。見てゐると、胸がドキドキしてくるくらゐ!」

眞波と冬彦が互ひの美しさに感じてゐることは、相手の顔へ間がなく視線をチラチラと動かせることでも充分わかつてゐた。

はつきりと顔をむち向けなければ見ることが出來ないやうな位置になつてゐるので、眞波も冬彦も相手の方へ頭を向けられる自然らしいポーズをつくるために、さまざまに骨を折つてゐる。

さうしまいと自分を抑へつけるのだが、いつの間にか眼がそつちへ向いてゆくといつた風で、それを鞏子や晴子に覺られまいとして、去り氣ないやうすをするので、却つてその苦勞が見え透いて、見てゐると、可笑しいくらゐだつた。

冬彦の方は、眼づかひの中に、さすが控へ目なところがあるが、眞波の方は、びつくりした子供のやうな、無邪氣にもとれる大膽な表情で冬彦の顔を讃み見る。あまり美しくて、いくら見ても見飽きないといふ風だ。

こういふ二人にとつて、鞏子の懐勘はたいへんに效果的だつた。

鞏子がさういふと、それをキツカケに、二人はまるつきり顔を見合はないやうになつてしまつた。

眞波は、鞏子の顔ばかり眺め、冬彦は冬彦で、晴子の方ばかり向いてゐる。二人の氣持が鞏子の言葉にひつかかつて自由でなくなつた證據だつた。

そろそろ認め合ひかけてゐる二人の意識に拍車をかけることは、これで充分效果があつたが、二人の氣持をはつきり結び合せるためには、すかさず、この間にもうひと打ちやつて覗く必要があつた。

「……從生學の本を讀むと、細胞樹がどんなふうにして出來るか、その過程が面白いわね。……蘭だつてさうでせう。良い花は、良い花同志の交配の間でしか出來ないのでせう」

冬彦は、やうやく話題にありついた嬉しさで、食卓の上に身體を乘り出すやうにしながら、

「……ダーヴィンが、蘭の花粉は昆蟲によらない限り自然に結實しないといふことを發表してから、蘭の栽培家は、偶然を期待しなくなつたんです。……良種の系統を辿つて行けば、否でも應でも立派な花が出來るのですから……」

「それは結論ね」

晴子は、ゆつくりと顔をあげると、冷たい眼つきで眞波と冬彦の顔を見比べながら、ズバリとした口調で言つた。

「そんなら、お二人は結婚なさるといいわね。優生學万歳だわ」

何のつもりで晴子がこんなことを言ひ出したのか知らないが、鞏子としては、これは、むしろ御誂へ文だつた。

鞏子は、たしなめるやうな口調で、

「晴子さん、あなた、失禮よ」

「あら、あたし、」落着き拂つた口調で、「叔母さまが深刻に言つてゐらつしやることをはつきりして差上げたつもりなのよ。いけなかつたかしら」

「あなたにお願ひしたおぼえはないわ」

「叔母さまは、戸山さんと眞波さんを結婚おさせになりたいんでせう。どうしてそんなに廻りくどく仰言る必要があるのかしら」

「つまり、これがデリカシイといふやつなの」

「[illegible]、といふ意味でならさうですわね。たしかにデリケート過ぎるところがあるやうですわ」

さういふと澄ました顔で、珈琲の茶碗の中へ砂糖を落し込んだ。

ラヂオ

朝 【七・一〇】朝の挨拶、ラヂオ體操、今週の指揮―臺北第一中學校田島繁勝 【七・三〇】修養講座(東京)時局に處する婦人の覺悟…武藤能婦子 【七・五〇】朝の音樂(レコード)ヴァイオリン獨奏―懐しこの夜(クルーバー作曲)汝敵はしく幸福なる者…マレーク・ウエーバー 【八・〇〇】ニュース 【八・一〇】園藝カレンダー(臺北)緑化・クリマスの花…志佐誠 【八・四〇】家庭[illegible]講座(臺北)[illegible] 一、ランチ 二、林檎の砂糖煮(臺北のみ)臺南第一高等女學校教諭水ミチ子案 【九・二〇】子供の時間(東京)管絃樂(解說付)子供のテキスト第二十八頁 一、歌劇「[illegible]」序曲(ウニーバー作曲)二、[illegible]の前奏(ウニーバー作曲)日本放送交響樂團、指揮―[illegible]

【一〇・〇〇】週間を顧みて(錄音)(東京) 【一〇・四〇】日曜禮拜(大阪) 【一一・五〇】海外經濟市況(東京)

晝 【一一・五九】正午の時報(東京)公示並告知事項局報、午後の放送番組發表(各局) 【〇・一〇】漫談(臺北)陣中演藝會…河野三朗 【〇・四〇】ニュース 【一・〇〇】傷病將士慰問の午後(東京)(高崎陸軍病院より中繼) 一、落語―とんかつ…林家正藏 二、講談―[illegible]の使者…大島伯[illegible] 三、漫才―浪花節代用品…[illegible]時之助、[illegible] 四、歌謡曲―伴奏東京放送管絃樂團、[illegible] 一、(イ)[illegible]子の唄(ロ)純情の丘(ハ)日陰の花…二葉あき子 二、(イ)滿洲想へば(ロ)別れの馬子唄(ハ)[illegible]…音丸 五、浪花節―[illegible]一番乘り…[illegible]

【三・〇〇】ニュース 【三・三〇】[illegible]ニュース 【五・三〇】ニュース 【六・〇〇】子供の時間(大阪)對話(子供のテキスト第三十頁)新支那旅行(十一)武漢三鎭、洞庭湖…帝塚山コドモ會 【六・二五】夕方の音樂(レコード)管絃樂―交響曲第八番、ヘ長調(ベートーヴェン作曲)アムステルダム・コンツエルトゲボウ交響樂團、指揮―ウイルレム・メンゲルベルク、コラール・プレリユード(バッハ作曲、カイ二編曲)イエスよ人の望みの喜びよ、プレリユード・ホ長調(バッハ作曲、カイ二編曲)無伴奏ヴアイオリン・パルテイータ第三番より…フイラデルフイア管絃樂團、ユーヂン・オルマンデイー

夜 【七・〇〇】子供の時間(臺北)JFAK子供劇團 【七・二〇】ニュース 【自七・三〇至九・三八】ラヂオ風景(東京)[illegible]―德川夢聲、伴奏東京放送管絃樂團、演出―高田保…[illegible]

寶助、用人三毛源左衛門―新田地作、腰元・勝野―一ノ宮敦子 他 二、大津絵節―雨の夜…唄―寅田[illegible]、三味線―光子、由喜太郎 三、講演―維新當時の精神…木村毅 四、漫才―物の始り…リーガル千太、リーガル万吉 五、詩吟―城山…諸富一郎 六、長唄―[illegible]唄―杵屋六左衛門、三味線―岡安喜三郎、他お囃子連中 七、新日本音樂―勅語奉答…宮城道雄及その社中 八、合唱―勇敢なる水兵…リーダー・ターフエル・フニライン 九、浪花節―召集令…[illegible] 十、ラヂオ風景―乃木將軍(水木京太作)乃木將軍―[illegible] 十一、寸劇―アムステルダムの日[illegible]…兄―夏川大二郎、妹―[illegible] 十二、吹奏樂―[illegible]…陸軍[illegible]、指揮―内藤清五 【九・四〇】時報(東京) 【九・四一】管絃樂(臺北)JFAK管絃樂團、指揮―[illegible] 一、歌劇「クラウン・ダイヤモンド」序曲(オーベル作曲)二、小夜曲(ドリゴ作曲)三、行進曲「[illegible]」(ヴアルベルデ作曲) 【一〇・〇〇】[illegible]ニュース

【一〇・二〇】放送局編輯ニュース、公示並告知事項、局報、明日のプログラム發表(各局) 【一一・〇五】英語ニュース

漫談 (臺北〇・一〇) 陳中演藝會 河野三朗

支那大陸の眞中の陣中から演藝會の模様を放送の物眞似です、村岡のおばさん張りでアナウンスしかるべくなつて山田一等兵の流行歌上海だより、愛染かつら、上海の街角で、南京娘があり次は山下上等兵の薬草賣りの眞似、次はヒゲ一等兵君の軽業模寫、高勢實乘の娘、次は北村貞夫下士官の動物の物眞似、カヘル、ニハトリ、赤坊、ロバ、犬、豬等です。清水一等兵の「ガマの油賣り」あり、川上[illegible]君の「廣澤虎造の清水次郎長傳の遠州森の石松三十石船」次いで高山上等兵の詩吟「[illegible]正氣の歌」があり、奥田、平岡、寸劇漫才等次から次へと演藝會はつづいてゐますが時間一杯[illegible]にうつて放送致します

頭髪の研究始まる ウイッスラー博士が

【ニューヨーク發同盟】ニューヨーク自然科學博物館人類學部長クラーク・ウイッスラー博士は、この程全國的に頭髪の調査を開始したが、同博士の說明によればこの調査が完成した曉には

一、細い頭髪の人程禿げ頭になり易いか
一、頭髪の太さは性や頭髪の色に關係があるか
一、出生の時季は頭髪と關係があるか
一、金髪、褐色の毛、赤毛、灰毛の差異如何

等と云ふ色々な興味ある問題が解決が出來ると云はれてゐる、そしてこの毛髪の太さを計る機械はその正確さを誇るテインケン・ローラー・ベアリング會社がローラー・ベアリングの製造に用ひる物指しを用ひることになつて居り、今日迄約七千人の頭髪の太さを計つた結果を平均して見たら〇・〇〇二五吋となり、その内最も細かつたのは四歳になる金髪の女子の毛で、この平均の五分の一、即ち〇・〇〇〇五吋であつたと云ふ

歌を歌ふ自動車ラッパ

【ニューヨーク發同盟】數年前流行した自動車の「歌をうたふラッパ」が米國で最近又盛んに賣り出されてゐる。これはニューヨーク万國博覽會會場内のバスが音程の異る四本の電氣ホーンを取り附け流行歌「ニューヨークの舗道」の一節をいとほがらかに吹き鳴らして走り廻つたが桑港の万國博でも早速これに對抗して場内バスに加州の州歌たる「カリホルニア・ヒア・アイ・カム」を唱ふホーンを取りつけたのに端を發したもの、爾來「スウイート・アデライン」などと凝つた曲を奏する自動車が全米各都市の街に見られるやうになつたが、最近ニューヨーク市の騷音の中に一台のスマートな佛國製自動車が樂聖ワグネル不朽の名作といはれる歌劇「ワアルキューレ」の一節を颯爽と吹奏し作ら疾走してニューヨークっ子の度膽を拔いた、この分で行くとニューヨークの市街は近く無料音樂會の觀を呈するに至るであらうとポケットマネーの少い音樂ファンがたのしみにしてゐるといふ。

科學情報

◇火山蒸氣で發電

イタリーでは地中の火山蒸氣を利用して發電所をつくり一日一万九千馬力の動力を得てゐる地方が數ケ所もある

◇第二世の身長

米國カリフオルニヤを中心とする邦人第二世を調査した結果によると、少くとも父母より六インチは背が高いといふ

◇盲導犬四百頭

アメリカはヘレン・ケラー女史がゐるわけでもあるまいが盲導犬の訓練が盛になり、現在四三六頭の優秀犬が認められてゐる

◇アラスカに研究所

アラスカに漁業研究所が設けられた、器具、用度万端完全な設備を誇つてゐる

◇トナカイの保護

カナダのトナカイ保護蕃殖場は北極圏を去ること實に二〇〇マイルの北方にあり、極寒この上なしの土地であるが、幼獸の習力は大したもので、越冬して翌年も生長をつづけるもの約八五―九〇パーセントに達する

◇植物標本の壽命

植物標本はどの位の年月を保存され得るかといふに、先般エヂプトの古墳から出た花環は軽く押しがしてあつたが、今を去る約四千年以前のものと推定される古物で然も形態、組織ともよく保存されてゐた

◇不銹鋼で風呂桶

最近アメリカで不銹鋼製の風呂桶が試作された。これは鉛管敷設工事問題をたやすく解決する新工夫として稱讚されてゐる

英國の空襲醫療對策

【ロンドン發同盟】英國保健省は昨年來英國醫學協會と協力、戰爭勃發に備へて都市空襲對策に傳染病豫防工作に万遺漏なきを期してゐたが、銃後醫療對策費として二千七百万磅を計上してゐる、而して對獨宣戰布告以來ロンドンを始め全國各地の病院に入院中の輕症患者を直ちに退院せしめたが、英國全土を通じ三十万以上の病床を設けて、戰傷者の收容に備へてゐる、ドイツ空軍の空襲の最大目標となるロンドンでは全市を十箇の醫療區に分ち、夫々二十ケ所の緊急治療所並に一病院を配置し、市民が爆彈の破片、又は煉瓦等で怪我をした場合には、醫師の援護する自動車隊により最寄りの緊急治療所に收容する手筈になつて居り、如何なる小治療所にも毒瓦斯消毒用のシャワー・バスを備へてゐる

時間に餘裕のない方も手輕に出來て効果的な 肌アレのお手當と家庭美顔法

冬に なつて白粉ののりが惡いなどと言ふのはまだよいとして、皮膚が粉を吹いたやうに荒れたり、顔の筋肉までしやちこばつたやうになり、遂に年不相應な小皺をつくるのは冬の肌アレが原因するといつて過言ありません。それで婦人雜誌の美容欄などに、そのお手當法が色々と紹介されて居りますが、中には時間的にも經濟的にも餘裕のない難しいものが多く、忙しい家庭の方はそれをそのまゝ實行に移す事が出來ませんから、これならば誰方にも出來るといふ「冬の美肌法」を申上げませう。

最も 利用され易いのは酸性の果物、例へば蜜柑、橙、ゆず等の絞り汁を一度脱脂綿で漉して、その汁の二倍ほどリスリンを混ぜ合せ瓶に保存して置きます。それを入浴後とか就寢前に顔、襟頸、手などへ充分すりこみます。又特に荒れの酷い方はリスリンの量を増せばよろしいでせう。

第二 におすゝめしたいのは油のマスクで、これも入浴後などの、皮膚が充分弛んでゐる時に、顔の大きさに切つたガーゼを目と鼻の部分だけ穴をあけて顔にのせ、その上からオリーヴ油かヒマシ油などの植物性の油をたつぷりと滲ませます。さうして十分間位そのまゝにして置きますと、ガーゼに含まれてゐる油が肌に充分吸收されますから、その後輕くふきとり、冷いタオルを顔にのせ肌をひきしめて置きます。

前記 のお手當はお肌に營養を與へる事により寒風から肌を保護するのですが、又冬の肌アレは新陳代謝が不活潑になるために、既に枯死した不要の皮屑や其他廢物が肌にいつ迄も殘る爲にも起るのです。それで前記のお手當の外に氣をつけて戴きたいのは、朝の洗顔時や、夕べの入浴時の洗顔料の選び方でございます。

冬の 洗顔料は普通の石鹼や洗粉のやうに單に埃や脂肪を洗ひ落すだけでなく、科學的な洗顔料―例へばレオン洗顔クリームのやうに肌アレを防ぎ、素肌から色白く艶肌にする洗顔料を御使用になる事が一番です。

レオン は美白力、殺菌力の強いコロイド硫黄と、滲透力の強い皮膚榮養料とを巧みに結びつけた洗顔料ですから、朝夕一、二回レオンを御使用になりますと縮められ易い冬のお肌も艶々と滑かな美肌にいたします。

悩みのアレ肌が滑々とした艶肌に

新潟縣味方村 野口喜美

拜啓 その後は永らく御無沙汰を致して居りましたが、御商會の皆樣にはお變りございませんか、お伺ひ申上げます。私はレオン洗顔クリームを使用する樣になりましてから早や一年が經ちますが、目に見えて綺麗になるのには驚いて居ります。私はあまり色黒の方ではありませんがどうした事か荒肌で困つて居りました處、キングで御商會のレオンを知り使用致しましてからは肌がとても滑々として垢ぬけのした綺麗な肌になりました。何と言つてお禮申上げてよいか解りません。

ニキビと色黒顔も色白く滑らかな肌に

徳島縣里浦村 山川マサ子

拜啓 私は生れつき大變色黒顔でその上小學校六年頃からニキビが顔一面に出來、大變困つて居りました。どうかこれを治したいと思ひ、早速レオンを使用し始めました。はじめは[illegible]んでしたが、[illegible]色も白くなつたと皆に言はれるやうになつて來ました。[illegible]中止しますと、ニキビが澤山出て來ましたので、續いてレオンを使ひますと、ニキビが消えて來ましたので、もう一日も手離す事が出來ません。

(講評) [illegible]と、效力は數倍となり、且つ全顔面に作用がなくなりますので、これを以て洗顔しますと汗孔や毛孔より皮下に滲透して、醜い色素を消白、減少したり、皮膚面を清潔にする作用を致す事になります。

これは丁度人並以上色の黒い方や皮膚面にニキビ、吹出物及び小皺等色々の醜いものが出來てゐる方々が、極く少量ではあるがコロイド硫黄を含んでゐる硫黄温泉に氣永に浸つて居りますと、必ずスベスベした美白な肌になるのと同じ理由です。最近この極めて保存に困難なコロイド硫黄を多分に特殊皮膚榮養料と配合した唯一の洗顔料、レオン洗顔クリームを使ひますと、右二氏の如く極く簡單な手當のうちに一時の日焼は勿論、色黒肌質、ニキビ、其他白粉荒や小皺の肌も次第にピチピチと張切つた美肌にいたします。

「レオン洗顔クリーム」は東京市神田區小川町一丁目二、株式會社レオン商會(電話神田(25)八八一番)から發賣されてゐますが、なるべく製造したばかりの効力の強い品を差上げたいと云ふ意味から、[illegible]

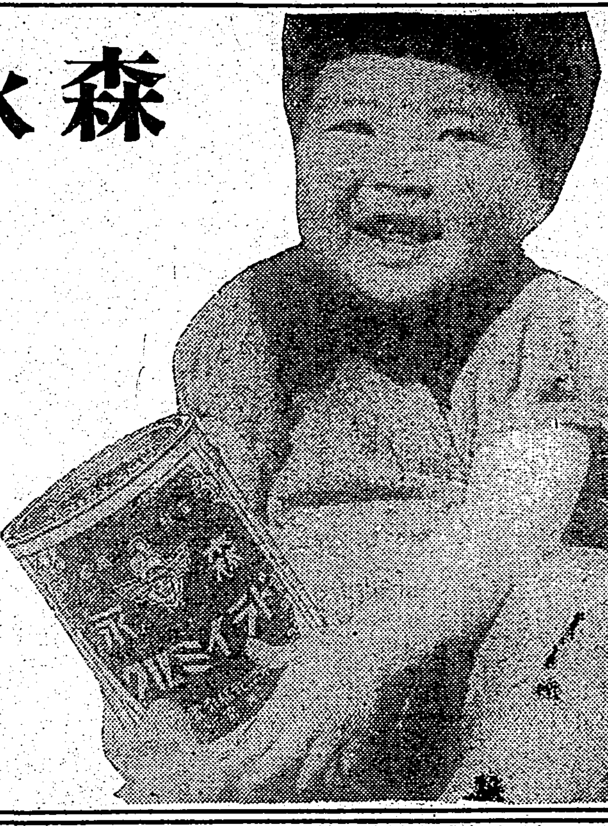

森永育ち 百萬人の乳兄弟

みな健康兒!

今が今、全國百萬人の赤ちやんが、森永ドライミルクで健やかに育つてゐます、榮養適確ヴイタミン酵素豊富で消化が一番よいので、どの赤ちやんもまるまるとお肥りになります

あなたの赤ちやんの體重は一日どの位殖えますか左表を御覽ん下さい

消化のよい森永ドライミルクを與へますとこの位樂に殖えますよ

一日の體重增加量	
一ケ月	每日 25―30瓦增加
二ケ月	同 23―27瓦同
三ケ月	同 22―23瓦同
四ケ月 五ケ月	同 16―20瓦同
六ケ月 七ケ月	同 13―17瓦同
八ケ月 九ケ月	同 10―13瓦同
十ケ月 十一ケ月	同 6―10瓦同

森永ドライミルク

發育を早め・離乳を助ける

世界最良粉乳

森永煉乳株式會社

完璧の養毛効果

この一瓶が毛髪の健康を一手に引受ける!

先づ振りかけた後

頭の蕊迄サッパリとして爽かな香りがお髪にいつ迄も殘るのが評判です。而も力強い醫療的性能は頭皮毛髪を淨化し、目に見えぬ黴菌を死滅させ、毛根の作用を旺んにし、毛生力を促します。

抜ける毛を

惜むより、丈夫な新毛をお育て下さい。醫家並に一流理容家も、これだけは率先して愛用且御推奨される、「正しい養毛料」です。

頭髪衛生に四つの作用をする

① 毛根から榮々と榮養を補給して共性能を高める 養毛作用

② 毛髪頭皮をサッパリと淸淨化しフケ、汚れを去る 淸掃作用

③ お髪や毛根に附着する眼に見へぬ黴菌を除く 殺菌作用

④ 振りかけた後、いつ迄もお髪に魅力的香りを殘す 爽快作用

姉妹品

ヨウモト香油 (洋髪・男子兩用 定價 六十錢)

毛を伸ばす、新研究の 粘らず、ひからず、自然の艶を加へ、吸收されては、毛根の榮養となる純植物性の新香油

ヨウモト洗髪液 (女子四回分 男子十回分 六〇錢)

御家庭で、手輕にできる養毛オイルシャムプー法

どんな油でも榮々と落ち毛根を傷めず、フケを去り毛を娶ふ

ヨウモトニック

(定價 ¥1.45 ¥2.45 ¥6.30 外デパート型あり)

三共株式會社製造發賣・東京室町 三共ビル 總販賣元 泰昌製藥株式會社

南海へ第二陣!
新竹、嘉南兩船を指導船に 高雄で勢揃ひして出漁

【高雄電話】海南島近海を目差す臺灣漁船出漁團第二陣は二十五日全島各地から高雄に集結した上壯途に就く事となつて居るが、今回は手繰船十數、延繩船二艘にて新竹州水産試驗船新竹丸及び臺南州の嘉南丸が指導し明春二月頃まで海南島を根據に操業する筈である 尚右のうち高雄の濟德丸と蘇澳の金光丸の二艘は二十三日午後先發隊として一足先に出帆した

漁港に凱歌 未曾有の豐漁

【高雄電話】鰹と鯖、鰆魚の盛漁期に入り高雄港を根據とする漁船は遠く南海に出動しつゝあるが最近高雄に歸港した漁船は一航海で大型二萬圓、中型六千圓、小型二千餘圓の獲物あり、高雄漁港はこれら業者の凱歌で賑つて居る、本年は漁船の增加と魚價の高値に漁業者はほく〳〵の態であるが高雄魚市の賣上げを聽くと四月から十一月末までに既に三百萬圓を突破し明年三月末までには五百萬圓に達する見込みで例年の水揚高よりも二百萬圓は激增するものと豫想される好況である

名譽の戰傷者

【〇〇電話】輝く北海作戰にかける護國部隊名譽の戰傷者左の通り
【少尉】井芹敏(熊本縣阿蘇郡)
【曹長】德永友則(熊本縣玉名郡)
【軍曹】高野孫次(熊本縣鹿本郡)
【伍長】佐竹浩(熊本縣阿蘇郡)濱森義輝(熊本縣飽託郡)濱崎勝之助(熊本縣玉名郡)村本傳(熊本縣八代郡)
【上等兵】岡田萬世(熊本縣八代郡)假屋崎浩(鹿兒島縣肝屬郡)工藤清(愛媛縣新居郡)平野保(鹿兒島縣薩摩郡)塚田梅雄(熊本縣八代郡)永井捨巳(熊本縣玉名郡)村上政雄(福岡縣京都郡)有村清則(鹿兒島縣大島郡)
【一等兵】勇正八郎(鹿兒島縣大島郡)山本友久(新竹市表町二ノ三九)中尾弘志(高雄市平和町五ノ一)戶川肆馬(鹿兒島縣熊毛郡)江本末則(熊本縣下益城郡)倉田東洋雄(熊本市大江町)東博次(臺北市古亭町一八七)坂本武(鹿兒島縣鹿兒島郡)友安幸司(廣島縣加茂郡)上村宮四郎(臺南市北門町二ノ一五八)伊藤敏傳(新潟縣刈羽郡)岡山喜加雄(鳥取縣八頭郡)菅原新任(熊本縣玉名郡)吉原義雄(鹿兒島縣始良郡)高原師郎(高雄市湊町二ノ八七)隅野光郎(嘉南市資公學校宿舍)中谷健一(嘉南市西門町四ノ五八)栗林安美(大分縣東國東郡)猿渡淳(福岡縣三池郡)大塚正春(熊本縣下益城郡)渡邊寅人(大分縣速見郡)西村政彦(臺南州新營郡水堀庄)西村榮久馬(熊本縣上益城郡)山之口幸(鹿兒島縣川邊郡)

"南部は日本晴"
觀光宣傳ハガキを中北部へ 高雄商議が誘致に大童

【高雄電話】高雄商工會議所觀光係では高雄市旅館組合と共同の下に中北部の雨季期を狙ひ『南部臺灣はニッポン晴』との美麗なる觀光宣傳ハガキを中北部の各官廳、銀行、會社等各方面に配送し觀光客の誘致に努める事となつた、此種計畫は會議所が主催となり新設觀光施設及び同機關の擴大強化を圖り將來は南支南洋在住外人にも呼びかけ之が誘致に努める豫定となつてゐる

嘉義防犯劇 嘉義署では防犯週間の一行事として防犯劇「心に鍵を締めよ」を上演し(嘉義指導市內有志出演)たが非常な好評であつた、寫眞はその一場面

下村博士來東 視察後高雄へ

【臺東電話】貴族院議員下村宏氏は二十二日夜花蓮港を經由來東臺東ホテルに一泊、二十三日熱帶植物園豫定地その他を視察して高雄に向つたが同氏は語る
三笠の山は自分が命名したもので懷しかつた、花蓮港築港の花蓮港と云ふのは名稱がおかしいから變へたいものだ、その他にも地名を變へたい處が澤山ある、蕃語の文字會はどうかれ、南方第一線時代は華かだつたれ、今度は歌の旅ではないがぼつ〳〵詠んで居るよ と花蓮港での歌一首を示した
陸續に住生れたり黒潮のひた寄する濱に住生れたり

奉祝演藝會

【高雄電話】二十三日皇太子殿下御降誕記念日に際し市內各幼稚園では愛國婦人會高雄州支部並に高雄市分會主催の下に各園で夫々盛大な奉祝式を擧行し終つて幼稚園毎に旗行列を爲した、尚午後一時半から高雄分院娛樂室にて白衣勇士の慰問を兼ね聯合奉祝演藝會を開催各幼稚園から選出せる園兒約百二十名の可愛い舞踊等を行ひ今日の佳き日を奉祝すると共に白衣勇士を慰めた

奉祝旗行列 馬公で御健勝祈願祭

【馬公電話】皇太子殿下には第六回御誕辰を迎へさせられたので澎湖愛國婦人會支部では二十三日午前十時今田支部長以下各幹部澎湖神社に參拜して皇太子殿下の御健勝祈願を爲し同十一時からは馬公街公會堂に於て同支部長以下會員多數參列の下に御誕辰奉祝式を嚴肅盛大に擧行、一方小公學校兒童は奉祝旗行列を行つた

高橋要港部司令官 けふ來高、披露茶話會

【高雄電話】高橋馬公要港部司令官は二十四日午前八時着列車にて來高、正午より市公會堂に主なる官民を招待し新任披露茶話會を催して同夜吾妻に一泊の上二十五日午前十時出帆の鳳山丸にて馬公へ歸任する

勇士を慰問

【嘉義電話】嘉義市內本島人州、市議員の夫人連は豫て出征兵勇士を慰問すべく計畫中のところ全員の賛成を得たので二十六日午前九時嘉義市陸軍分院を訪問第一回の慰問をなすこととなつた

保甲に防犯宣傳

台中州警務部では防犯週間の初日二十日午後七時半より自警衛生演藝會に於て防犯宣傳映畫を上映し、州刑事課警務係長並に軍部二課司法主任の宣傳講演があり多大の效果を收めたが、更に引續き管下街に宣傳ポスター、ビラの配付、立看板、標語懸垂等を頒り警衛中各保甲會議を通じ宣傳に努めてゐる

全商品に新公定價格
臺中市商店街は歡喜

【台中電話】台中市食料品商及小賣商では年末賣出に際し九・一八の價格統制に依り飲食品外三千九品の公定價格未定の爲め手持品の販賣に差支へ前記各商組合では適正價格を協定し各代表者より豫て州知事に認可申請中の處廿二日付の州令で全部認可されたがこれで時節柄必需の在庫品が圓滑に販賣され業者、消費者共に歡喜の聲を擧げてゐる
一、價格八百圓 總代 神 病 部
一、泰安金庫外屬器品 價格五十五圓 代表者 王錦源
一、調理用秤皿 價格五十五圓 代表者 何 福
一、ラヂオ附屬品電氣器具 神 寶 方
一、自動車用部品モーター ポンプ 價格五百二十圓 神 表 方
一、教育勅語謄本額裝 價格六十七圓 總代 神 正 雨

經濟警察結成式

【臺東電話】經濟國策に協力すると共に生活向上を計る目的の商工業者の圓滑なる統制を期する經濟警察結成式は二十一日午後一時臺東公會堂にて開催、街庄長、各組合長、會社其他團體長及學識者等よりなり同日會務審議をなしたが原案通り可決、即日實施することになつたので時局柄經濟困難に大に期待が掛けられてゐる、尚ほ式後第一回打合會を開き實施要項を決定した

母校愛 尖山公卒の美談

台北州尖山公學校卒業生は母校の爲に左記の寄附をなし地方民より感謝を受けて居る
一、大花壇寺計畫 價格二十五圓 李氏
一、山葵型 ……

新案理想木杓子 又復代用品に凱歌

【台中電話】台中州酒造から一般家庭の台所から蔵を……アルミニューム製杓子の代用品を……

臺東で慰安の夕

【臺東電話】臺東愛國婦人會では慰安の夕は日本少女歌劇團を招聘して二十一、二の兩日臺東劇場で催されたが兩日共破れる程の人氣であつた

防犯映畫公開

二十日より二十六日に亙る防犯週間に於て防犯思想を普及する爲め防犯映畫公開演會では郡下一圓に亙り立看板……

臺東にも黄金の華
海岸に六十萬坪を出願、準備中 近く砂金採取に着手

お隣の花蓮港ばかりではない臺東にも砂金がある、臺東の砂金は今に始まつた事でもなく卑南溪沿岸臺東から知本溪にかけての海岸線一帶に今日まで澤山の採取出願が出てゐるが最近臺北市寺田積宏氏が臺東海岸六十萬坪の出願をし數日前採掘用ポンプの据付けを終了し海岸附近で作業を開始する事となつた、勿論賦る有望な砂金との確信の下に着手されたのであるから十分採算はたつのであるが確實なる數字的な比率は未だはつきりしてゐない

鳳山丸缺航

【馬公電話】定期船鳳山丸は二十二日以來の荒天に依つて二十三日缺航、天候の都合とは云へ年末に際しての缺航は各方面ともに大痛手

ポスター、宣傳ビラ其他等を以て宣傳に懸命である、同時に州協會の後援を得て各所に防犯映畫を催し徹底を期すべく萬遺漏なきやう努力してゐる

である、本年冬に入つて近年にない定期船の缺航連發には軍官民とも悩まされて居るので澎湖廳測候所に近年に於ける氣象關係を聴くと一昨年、昨年に比較して本年は蚕社ほせ的の荒天續きだと云ふ、さうなると最近の定期船缺航も現在の鳳山丸では無理からぬ事と思はれる

各戸に防犯標語

台中州大甲郡大甲街、清水街では廿日より二十六日まで一週間に防犯思想の普及徹底を計る爲ポスターリーフレツトビラの配付をなし街には防犯標語の立看板を立てた

經濟戰強調實施要綱

彰化市では第二回經濟戰強調運動に關し豫に市內各官公衙、銀行會社諸團體に對し實施要綱を通牒運動行方を慫慂したが更に趣旨の普及徹底を圖る爲め二十二日宣傳ビラ五千枚を配布して全市民に本運動の實踐躬行を強調した

專用木炭を試製
臺中州 ガソリン代用品に

【台中電話】時局下物動計畫ガソリン統制の實施に伴ひ本島に於ても本格的に自動車及石油發動機の燃燒化を圖りつゝあるが從來での動力源たる燃料に木炭の性質並能力不適合のため之が普及及進行に難點について十分成果を發揮し得ない實情に鑑み台中州林業試驗場では特に對策を攻究し手始めに在來の木炭の鑑定並に製炭、燃燒者の運行試驗を擧行の處この程完了したので第一製炭として本島特産……の他性能試驗を行ふ事となつたが之が成功の曉には本島に於ける製炭技術の改良進歩に貢獻する事大なるものと期待されてゐる

業者の外業を完了し夫々着手したので來春早々ガソリン代用專用木炭製の試製品が出て運行試驗にされ本島一般普及しやうやく近に淡水街茶業組合が生れたので淡水の茶製茶も一段と向上されるものと思はれる

淡水茶業組結成

淡水街茶業者は豫て……十一月一日午前十時より淡水街役場會議室にて……其の他係者多數臨席の下に組合を結成し……

翠扇會が獻金

翠扇會では十一月家庭慰安舞踊會を開催したが其の剩余金十九圓四十五錢を國防獻金として郡役所を通じて……に寄託をした

拔荷犯人逮捕

【高雄電話】……

新高警察射擊會

……

見習を節し獻金

……

新協定價格

【台南電話】九・一八價格の矛盾是正に伴ひ豫て台南商工會議所では各種業態別組合を通じて業者間の新協定價格を可及的速かに物價委員會宛申請方を慫慂中の處二十一日は、穀粉商、食料雜貨小賣商材木商二組合より申請書の提出を見たので二十二日午後二時より商議所會議室に第一回物價委員會を開き一般委員並に食料品、木材及其製品兩特別委員約卅名出席愼重審議の結果穀粉商は一部書式の變更を命じ食料の方は更に卸商組合と協議の上適正價格を再申請せしめる事とし、材木商のみ申請通り可決して四時閉會した尚今後も各組合よりの新協定價格の提出を見次第逐次委員會を開き審査を遂りなす豫定である

移民部落に火災

【高雄電話】二十二日午前一時二十分頃旗山郡六龜庄新開墾移民集團部落の洪火盛方より出火し折柄の強風に煽られて火の廻り早く同移民部落十一棟十七戸全部を燒き同二時十分頃鎭火した、原因は竈の不始末に依るものらしく損害は六千餘圓の見込み

肥料雜穀商總會

【臺南電話】臺南肥料雜穀商組合では二十一日午後二時田町招仙閣に於て定期總會を開催、組合長何義氏より本期の營業報告をなし提出議案を可決して同三時過終了した

摸擬犯人捜査
嘉義郡がきのふ實施

【嘉義電話】防犯週間の第三日目二十二日午後十一時より二十三日の午前二時迄嘉義郡民雄庄民雄三五〇林天下(二〇)は同庄頂寮部落甘蔗畑の中で同庄の者二名と賭博を開帳したが勝つた金を返却せよといはれたのを拒絶したため二名のために殺害された上、所持金三百圓を奪はれた強盜殺人事件があつたとの想定下に嘉義郡警察課では二十三日午前五時に民雄分室管內各派出所警官、壯丁團員の非常召集を行ひ、直ちに非常線を張り水も漏らさぬ警戒をなし全員張り切つて摸擬捜査の結果、午前七時十分に至り某所に隱れてゐた三名を逮捕して捜査を打切り同八時

大溪年末年始

新竹州大溪郡下では事變下の新年を迎ふるに當り銃後國民として心得べき年末年始に於ける虛禮廢止の實行方に本月は經濟戰強調運動を實施し益々綜合國力發揮に向て邁進しつゝある時なので國策に順應すべく官民有志相計つた結果實行方針を左の如く決定した
官公衙、銀行、會社、組合其他の團體に於ては部下職員は勿論傳達人に至る迄決定事項を嚴守し他の一般民に範を示し年末年始の贈答廢止忘年新年宴會の自肅並進繩其の他新年の恒例諸事萬端は簡素にし成例的の年賀狀は一切廢止尚ほも廢止し元旦は午前六時三十分慶賀ある皇紀二千六百年新春を迎ふるに當り遙拜祭執行後午前十時より公會堂で會費一人三十錢の名刺交換會を催す

斗六防犯行事

【斗六電話】二十日よりの防犯週間に斗六郡では小濱警察課長は自ら陣頭に立ち郡下警察官を指揮して郡民を動員し防犯思想の普及徹底を圖り之が有終の美を擧げる爲め第一日は郡下一齊に家長會を開催、小濱課長より講演をなした、第二日は保甲役員及壯丁團員を動員して各戶の門戶點檢を實施し第三日は郡下警察官、保甲役員及壯丁團、男女青年團員二千餘名斗六公園グラウンドに集合警察隊を先頭に旗行列をなし終つて同世界館に於て警務部長以下小濱警察課長、福田司法主任、出田外勤監督、山浦高等主任ら相次で防犯に關する講演あつて午後一時半散會した、尚二十五日は犯罪捜査演習を大々的に實行すべく一方街の要所には宣傳アーチ、宣傳塔を飾り各店頭には標語入りの立看板を賑々しく防犯宣傳の效果極めて大であつた

臺中市參事會

【台中電話】台中市參事會は廿二日午後一時から會議室にて開催、全員出席安藤市尹議長席に着き市有財產處分の件、市有不動產管理の件、道路敷地寄附の件を附議し次いで參事會員の議席を決定、懇談を爲し同二時半散會した

灌漑用井戸を掘る
綠の長城保護の爲 澎湖廳民汗の奉仕

澎湖廳警察官指導の下に隷下保甲民の事變下精神總動員の實踐化として出來上つた別稱澎湖萬里の長城、耕地防風林植堤は既報の通り先般大々的に出來上つたので今度更に第一期の事業として各堤防に灌漑用井戸の掘鑿工事を各保甲民が自發的に取りかかる事となり、目下その準備中であるが此完遂に由つて冬季節風時にも耕地の利用可能である

肥料統制成る

【竹山電話】台中州竹山郡役所では時局下に於る國家的必需物資の供給を圓滑ならしめる爲め去る十七日午前九時竹山庄會議室に於て肥料配給統制打合會を開催し明知郡守、吉田庶務課長、山本勸業主任、各產業組合長、庄長助役等多數の臨席あり、從來肥料の配給上信用組合購買組合の對立を解消すると共に各自理解ある下に全郡農家所要の肥料は總べて產業組合で申込を取纏め同會で購買し組合で肥料の配給を行ひ、代金は產業組合で徵收するに決定し午後三時閉會した

新竹價格表示競技會 百十七店參加して盛況

【新竹電話】年末大賣出し廢止に伴ひ新竹商工會議所主催の各商店の價格表示競技會は市內商店の自發に依り參加者頗る多くその數實に百十七店の多きに達し去る二十日豫選をなし四十七店中より更に二十一日二十名の審査委員に依つて價格表示、意匠、背景、照明の各項に亙つて嚴選の結果左の如く決定を見た、尚本催しは頗る有意義であつたが商店自身は勿論一般顧客にも經濟警察當局にも認められたことは大きな收穫であつた
一等 文具商松尾商店
二等 呉服商小出呉服店 和洋雜貨商新州屋
三等 呉服商大國屋 日用雜貨商南屋 洋裝店美人座洋裝部
四等 以下略

米穀關係者懇談會

臺中州彰化郡役所では納入米出廻を圓滑ならしめんが爲め二十一日午後一時より郡下に於ける米穀關係者及大地主約四十名を郡會議室に招致し懇談會を開催したが先づ桑原警察課長より各人の意見を求め關係者も克く時局を理解し各々腹藏なき意見を披瀝した後即座に委員を擧げて嚴格防止に夫れ〳〵督促せしめると同時に滿場一致を以て議決しするところあり國策順應の今日一層郡民の決心を示した

業態別組講演

經濟戰強調運動に即應する淡水郡警察課の業態別組合講演會は淡水街及八里庄の營業者を集め二十一日午後一時より公會堂にて開催し州赤峰經濟保安係長、高原商工主任、淡水久保田警察課長、西山保安主任、河野勸業主任の諸氏講演管內業者二百名に對し統制法令の趣旨徹底と非常時局に處する覺悟を強化する處あり久保田課長は……

時局下の業者に對し徹底時局認識の徹底を期せしめるため「守れ國策亂すな物價」「罪で汚すな非常時の日本」「官民一億の總動員」「防諜へ民一億の總動員」と記入した標語入のカレンダーを各自に配布した

羅東公慰安會

羅東公學校では郡軍事後援會、街役場後援の下に此の程大和劇場で兒童、青年團員及び學校職員等が唱歌及舞踊に出演して慰安會を開催した(寫眞は青年團員の獨唱)

一望千里の大沃野
開拓の餘地はある(水野郡守談)

【虎尾電話】台南州下の……郡守に榮轉した水野郡守は初巡視後左の如く感想と抱負の一端を語つた
赴任してから間もないので未だ研究中であるが當郡は臺南州の北端に位し視界を遮ぎる山が一つもなく一望に收める平々坦々な平野のみでそれに嘉南大圳と西螺水利組合の豐富な水利を以て灌漑してゐるから四萬餘甲步の沃野は拓けてゐるが員林郡の如き產業の爛熟した郡ではなく開拓すれば未だ未だ開拓の餘地がある所謂發展途上にある本郡としては產業開發が最も重要な問題で生產擴充下の增產計畫の第一步として目下の肥料不足を補ふべく郡下の全農家に堆肥豚舍建設の獎勵をする段取になつてゐる、又蕃肓庄下に於ける例の二千餘甲步の開墾問題も殘つてゐるが此の問題は當局に於て着々計畫を進めてゐるから方針が確立すれば實際指導に乘り出すが兎に角あれ程の大集團の土地を開墾するのだから當局に於ても愼重に考へてゐる譯だ、當郡は裕福な處だけあつて西螺方面を廻つても立派な住宅が見うけられ極めて民情は純朴である

九分と金瓜石で保甲を強化
いづれも三倍に擴充

基隆郡では瑞芳街の人口が急激に增加し其の實情に照し保甲運用強化を圖るべく豫て九分、金瓜石の保正定員を豫算計畫中の處此の程大體成案を得た模樣で從來の九分四保を十二保に金瓜石の三保を九保に改め警察の補助機關として十分有能の士を物色中の模樣であるが一般の噂では九分方面は左の諸氏が最適任であると云はれて居る、高九登氏、周天生氏、王福玉氏、胡文珍氏、王西賓氏、陳阿存氏、蘇阿然氏、曾有富氏

剝皮競技表彰

台中州畜產會主催の剝皮競技並に除脂競技は州下各地より多數參加の下に二十日午前九時より台中市屠畜場にて開催、引續き午後一時より台中市民館にて坂口內務部長、古賀畜產係長始め各市郡畜產主任並に街庄長その他關係者多數臨席の下に褒賞授與式を擧行された、開式の辭、審査報告、褒賞授與に次で會長告辭、來賓祝辭、代表謝辭あつて同二時半頃閉會した、因みに褒賞者氏名次の通り
特等賞 臺中市張猪、一等賞 南投郡中寮庄游英員、同大甲郡清水街劉貴發、二等賞 員林郡二水庄賴萬吉、同員原郡內埔庄李水勝、同北斗郡溪州庄劉英、同大屯郡霧峰庄何阿米、三等賞 東勢郡新社庄詹朝琴外五名
△除脂競技 特等賞 大屯郡烏日庄王乙丁、一等賞 北斗郡埤頭庄吳狗、同員林郡二水庄陳金樹、二等賞 彰化市陳有長、同彰化郡秀水庄許甜、同竹山郡竹山庄郭維卯、三等賞 員原郡神岡庄紀火木外一名
△臺灣畜產會賞 (イ)剝皮競技臺中市張猪(ロ)除脂競技大屯郡烏日庄王乙丁
△臺灣畜產興業株式會社賞 (イ)剝皮競技南投郡中寮庄游英員、同大甲郡清水街劉貴發(ロ)除脂競技北斗郡埤頭庄吳狗、同員林郡二水庄陳金樹

臺南に流腦(?)

【台南電話】季節外れの流腦が台南市に流行=北門町二ノ八五下幸二(一三)君が十九日台南醫院に入院流腦の疑ひがあつたので檢鏡の結果二十三日流腦と決定したが同人は屏東中學二年の學生なるため直ちに屏東署に通報され學校の大消毒を實施する筈で、台南市內では去る二十日に決定した明治公……

柯姓宗親會總會

臺中州大甲郡大甲街大甲柯姓宗親會は廿五日午前十時より柯天利氏宅で第十三回定期祭祀總會を開催する

和歌俳句募集 臺中圖書館で

……氏永平(〇〇)と二人となつた
【台中電話】臺中州立圖書館では第九回圖書館週間の一行事として左記要項に基く和歌俳句の募集をして居るが多數の投稿を歡迎すると、要項は左の通り
△和歌俳句 五首或は五句以內(必らず新聞紙半紙或は圖書館を詠じたるもの) △用紙ハガキ △送り先 臺中市大正町臺中州立圖書館宛 △締切 十二月二十七日 △優秀作品には賞品を呈す △發表 臺中州立圖書館報(昭和十五年一月十日號)

臺中に町道場

【臺中電話】臺中州警務部の浦谷雄氏は十數年の久しき間剣道教師として臺中市に於て道場開設の爲め辭職した、同氏は快復の上臺中市にて民間道場を目指し斯道に貢獻する筈であると

玉里郡武道納會

【玉里電話】玉里郡警察課では十二月二十一日郡下警察官七十餘名を召集して郡武道場で柔劍道の納會を盛大に擧行した

員林文房具組役員

臺中州員林郡文房具商組合創立總會は去る二十一日午後二時員林公會堂で大久保行政主任、遠藤外勤主任以下係員來賓等列席の下に擧行されたが當日選出された役員は左の通り
組合長 蔣詢(員林宏文社)副組合長 張匡訓(員林文化堂)常務理事 陳天授(員林尚文房)理事 江未攀(員林通販)宮崎勝次(員林天盛堂)楊永興(宗新書房)友田中(復興活版社)

忌明けに獻金

海山郡板橋本社駐在記者林朝樑氏は實母の忌明に際し香典返しに代へ金一封を國防獻金にと本社に寄託した

末永農事試驗場長

【台中電話】久しく病氣療養中の台中州立農事試驗場長末永仁氏は二十二日午後六時逝去した、同氏は州下の米種改良を始め特に蓬萊米二期作の裏作たる亞麻、小麥並に黄麻、棉花等の改良試作に努め又その增收と品質向上に努めた功績は顯著なるものあり一般から惜まれて居る

胡拗氏

【員林電話】員林郡永靖庄長胡萬立氏の父胡拗氏(七六)は豫ねて病氣療養中の處二十二日午後七時逝去、告別式は二十五日午後三時北斗郡田尾庄海豐崙自宅にて執行する由

人事

△梅野滿太氏 二十二日來東、擬組總會に列席、廿四日歸北(臺東電話)
△東花蓮港廳出張所長 二十二日來東、二十三日歸花(臺東電話)

萬なかだち
小店 貸人用將來ラヂオ電氣 相談 錦町二ノ二〇 高野電氣
女給開店に付貳拾名入用 新竹 衣裳貸 臺北元園町 今泊組 相談
女事務員 高女卒五年以上經驗者 本町三ノ一 晶律製作所
主婦代理 家政一任 少極係 本郷町一條 電話四二〇〇番
家政婦を求む 四十歳以下の人給三〇 東門町五條 電話七九八八
信用貸付 月賦、日賦、迅速取扱 本町三ノ七 產業資源 電話六四八二
中古オートバイ 購入 北門町一ノ三 電話三四六八
東京再製タイヤ 賣一六吋 一七吋 臺北蓬萊婦人科 電話五〇九六
貸家 東門町バス終點 日出村 電二七一七番 工 材 會
商品券債券電話買 京町三バス停大同商會 電五一四五
商品券 債券 買入 旭屋支店 電話賣買金融業地町
新築貸家 昭和町十六番 六女三交通至便 電話六四七〇
貸家 幸町新榮一戶 八客 電話二〇八八
尋犬 セパード雄 日失踪 心當りの方は 御通知 電話七四六參番 中野

大木耳鼻藥
鼻かぜ 鼻つまり 耳痛・耳鳴其他の耳鼻疾患に
効果本位
三十錢・五十錢・一円 全國各藥店にあり
東京・大阪 大木合名會社

無代進呈 實物縮寫
特別 景品 八册組 辭典付き 大亂賣
男女慰問手紙文集 最新手紙大辭典 支那語獨習辭典 いろは引大辭典 三體ペン習字辭典 青年演說辭典 日常便利辭典 男女隱し藝寶典
八冊で只の壹圓五十錢
左の大辭典八册緊急處分の爲八冊同時に註文者に限り只の一圓五十錢に投賣す 外に送料廿八錢
破天荒の大安値 總紙數三千頁餘
誠文社特賣所

太陽燈
光線の不足から病氣は
光線療法講義録 定價三圓
製作元 日歐商會
本郷光線研究所

番大の選び方 日本畜犬合資會社

逸見式計算尺
"SUN" 一般用・機械用 電氣用等 七拾種有
カタログ送呈
製造元 東京逸見製作所 代理店 內田洋行

御存じ?
各界權威を總動員して完成した素晴しい書籍附錄(新知識時局ポケット便覽)つき「現代」新年號がえらい評判です。一度お手に取つて御覽下さい!

てんかん ヒキツケ 癲癇
富吉製作

風俗談義（二）

對談　萩原朔太郎　新居格

僕たちの態度

萩原　さういふ現象に對して批評はないかね？

新居　批評はなくもないが、かういふ時代にはフランスのエンサイクロペデイストの態度を執るに限る。エンサイクロペデストみたいに批評は讀者に任せるので事實を客觀的に提出して、かういふ御時世に他をして批評せしめるのに限る。

萩原　問題を提出するんだね、事實を事實としてみせるんだ、今の青年は解釋を求める

新居　それについて一言するが、文學、小說のことは十分いへても、米のことはさうなんでも云へなからうからなア、文學者として考へたり、したりすることはあるが、さういふ文學者の立場からは第二義のことでひきかかるのはつまらない

萩原　つまり第二義のことにかかるのは莫迦らしい

新居　それに卑怯ではないと思ふ

萩原　どうでもいいことだ

新居　さういふ時間ですべき事柄的なことがあるからね

萩原　もつと一義的なことがあるから卑怯ではない

新居　政治家がいふべきことをいはないのは卑怯であるが文學者は政治的なことにいはなくとも卑怯にはならぬ

萩原　彼らは職業　だから　いふべきだ

人目を憚る氣風

萩原　藝者が流行し、カフエが寂びれ、待合が全盛なのは軍需インフレでどんどん金を使ふからだと思ふ、カフエの如き公開のところで遊ぶのは體裁が悪いからだ。根本の理由は地方色が濃厚に出たことで公開的なことを厭がるのは封建的なんだよ。カフエだの特殊喫茶だのモダン・ガールだのに厭いて純日本的なものを好むやうになつたのも趣味の問題だね

新居　もう一つ理由のあるものはああいふ消費面に使ふのはまだいい方で贅澤だの、□だのといつた風に物にしたがるよ、これなら私娼はなくならないからな藝者なら金を廻らせるからまだいいんだよ

萩原　カフエでも同じぢやないか

新居　自粛の名に於て金を使ふのも困るね別に取締りせぬからといつて

萩原　一般に田舍の客は公開の場所で飲食するをきまり悪がるからなんだ、封建的になつたのだね

新居　こんな自粛時代には人前でやるのはつつしむか、その代り人目をさけてやることになる。人目のなかにつき込むやうになる

萩原　二次會でやるんだらう

新居　うん、非難が怖いから、こつそり四疊半といふことにな

萩原　もう一つは酒屋、おでんやスタンドが繁昌してるのはどういふわけだらう、安上りといふこともあるだらうが、女がゐないので世間を憚ることがないからだらう

新居　でも人目につくことが厭何んだらう、それにこの時局にならうとことぞやといはれるのが嫌なんだらうよ

萩原　酒屋で公けにやるのは悪いことではない、モダンガールはどんな考へを持つてるかね

新居　時局であらうか、若たい、飾りたい氣持ちが依然として強いらしい、時局のなかの流行色を追ふ、パーマネントの禁止の問題なんぞも彼女らからみれば心中は不平らしい、尤も優秀な近代女性はかういふ時代には却つてじつとしてゐるのではないかと思ふ、だから、今頃銀座を盛裝して歩くなんて若い女性は最も利口といふ方ではなささうだ、優秀な近代女性は可成內省的ではなからうか知ら

萩原　都會の生活に對しては吞氣だね、西洋は止むを得ずやるんだが、日本ではさうまで行かない

新居　向ふでは子供までマスクが行き渡つてるらしいな

萩原　それは仕方ない、何時ドイツの飛行機が飛んで來るかわからないからな

新居　しかし防空はただ熱心にやるだけでなく、もつといろいろと知識があつていい

萩原　必要に迫られなければ知識は出來ない、防空も電力節約も國民總動員も皆さうだ、僕の思ひ違ひかも知れぬが、君は新聞で日本の女は吞氣過ぎると書いたが、それは西洋と事情がちがふから

新居　僕は女性に對し健康、知性以外は望まない

大陸氣質といふもの

新居　時に僕は大陸氣質といふものが出來かかりつつあると思ふね、大陸へ行く者のうちに一種のゴールド・ラッシュみたいなものがある、アメリカ新大陸にどしどし押しかけて、いつの間にかいい意味でも悪い意味をこめての新大陸氣質が出來たのと同じやうに

萩原　內地でもその傾向はあるかね

新居　それの影響は內地にも現はされる、第一大きなことをいひたがるのもその一つだ、口をひらけば今や我が大陸政策は……なんて一寸行つてくるとやり出す、それから彼等のうちには自分を高めるために內地にゐるものを侮蔑するやうな口も利きたがる

萩原　困るね、さういふ支那浪人は

新居　チャンス・ハンタア、それは一種のゴールド・ラッシュだ、內地で課長になるにはなかなかかかるが、チャンスが急に課長どころか社長にもなる、さうしたチャンスが心構へや物の見方に空疎な不遜を集積する、そこにも大陸氣質がある、まだ統つてはゐないが、斷片的にも出て來てゐる

萩原　それがアメリカがイギリスと違つて來た點でもあるね

新居　こちらで四十五円位の月給取りが滿洲へ二百円になつて行つた青年がある、その二百円の價を考へずに、三百円の月給取といへば女なんか引つかかり易いのだが、向ふの三百円で物をいはれたんぢやねえ

我れ汝を愛す

從軍歌日記（十）　時雨音羽

細川君は、支那語早わかりの本を、一金十錢也で求めた。これは北京の標準語が、詰められてあるのだ、さてこれが、何の役にも立たなかつた。これを店の軒下から軒下へと見て歩くのだが、第一發音がいけないのだ。深海君は、手眞似でその半分を辨じてゐたが、結局この方がわかるやうだ。

街は甚だ台灣のそれに似てゐるさうな、僕はまだ台灣をしらないから、わからないが、家の造りは大體に於て煉瓦で（尤も煉瓦は、この附近の大陸の特徴らしい）亭仔脚といふのが、恰度東京の人道に當る部分迄張り出しが出てゐる。この下を歩けば、雨の日も傘は不要不要といふ譯である。

この街の東洋ホテルの二階の、何んとかいふ料亭で、始めて大陸の支那料理を食べた。味は案外だつたが、サービスガールの支那娘が、ツーンと手バナをかんで、象牙の箸にその手を拭きもせず、僕をキユウとにこいて、出されたのには傾首した。

戶外を葬式が通る。東京のチンドン屋のやうなケバケバしい服を着た樂隊が、支那の流行歌の合間に、日本の流行歌を、悲しみは何處といつた風で吹き捲つてゆく、あとから、雇はれた泣女が、さまざまのリズムで、ゾロゾロ。花も赤色の牡丹のやうに派手なもので柄だけが、恐ろしく立派なものだ。いや實に騒がしい葬式である。泣女が數人泣かうと、それは悲しみでもなければ、眞實でもないのだから、正氣の沙汰ではない。殊に樂隊があり、それが流行歌を、奏でるに至つては、苦笑ものである。

草色のダブつく制服を着た郵便配達が、ボストン・バツクのやうな大きな鞄をかけて、のんきに歩いてゆく。時々立止つては煙草を吞んでゐる。これぢや、速達なんか駄目だ。とみると、どつかのお內儀さんを、からかつてゐる。宿の女中さんが

"なかなかあれでガッチリしてゐるんですヨ、月末になればチップをよく請求に來ましたんですヨ"

郵便夫のチップとは、何んぞや。事變前の巡査の給料は、約七円くらゐだつたといふ。その為に、賄賂を要求した事だらう。新政府の今は、そんな事はない。

宿の向ふに〇〇酒といふカフエーがある。此處は以前の將校室で、その二階が將校室だつたといふ。

客があがつて、將校室の一隅で藝者をあげて、醜態を晒るなど、若へてみても愉快では御座いませんか

"ちよいと、お勘定は、どうしたのさ？"

"吾愛君！吾愛君！吾愛君！は僕ち君が好きだ！僕は君を愛す！"

"お金は？あら！帰つちやいけないわ。お勘定を！"、吾愛君！

藝者とお客と、勘定係が揉みあつてる處へ巡査現はれる。

"コレ、何してる。アン、何ゴタゴタシテル？下大変只給レイ、仕事デキナイ、大丈夫出來ないアン"

とところしくあつて

"貴サマ、留置所デ、ナタマクシ冷スヨロシイアン"

とそのまま、階下へビシャン！お客と入替りまして　その□藝者のが

仕事を休んでみたら來るヨロシ、老酒なかなかうまいことあるヨ、ヘアチンライ〈〜"とかなんとか——どんちやん騒いだから手錠われん支那式である。支那であつて、人力車に乘つても、値をきいたりしちや、いけない事になつてゐる、いくら吹かけるか、わかつたもんぢやない。取るだけとらなきや損だといふ風である。大體に於て、甘く見られる。だから、最初スウツと乘つて仕舞ふ、そして行先をいふ。向ふはそのまま走る着いたら十錢なり二十錢なり、適當と思ふ料金をやる。夫でいいのだ。受取ると、彼等は必ず裏表をスカして見る。ニセが多いからだ。僕は一度五錢區域の所を、小さいのがなくて、十錢やつた。するとその日から、その車屋が宿屋の筋向でガン張つて動かない。乘つてくれろといふのだ。夜遅く自動車で歸つて來ても、まだチャンと待つてゐる。こいつは全く悩めないその次の日になると、シーツを新らしく替へて來た。古いから乘らないと思つたのだらう。そして僕の出入りごとに、頭をさげるのである。

支那人は、一度生活の安定を與へて、それを變更しなかつたなら實に忠實に、最後まで節を曲げず不平なしに勤める人種ださうだ。

この宿屋でも、十數人の支那人を使つてゐるが、よく働きよく仕へる。

僕は思ふ。この廈門を、國際都市的に、發展させたならどうかと？上海は知らぬが、此處は確かにその可能性の多い處である。いやむしろ上海などより、面白い愉快な街が出來さうである。それに此處は島である。上海よりは、稍々小さな點に於て整理がつけ易い訳だ。金門島はあり、コロンス島はあり氣候はよし、大陸は近く、港は良し、此處を南支の樂天地とすることは容易であらう。但しこれは飽く迄も、秩序ある□□のもとに、為されなければならないこと勿論である。

明日はこの土地もさらばである宿の姐さん達が、色紙を持つて來て、僕を惱ませる。昨夜の主人への分が、墨が薄いといふので書き直しさせられる。

（一）
月の廈門
月の出る頃
人力車に乘れば
異國情緒の
風が吹く
君はコロンス
私は廈門
吾愛！吾愛
吾愛君！

（二）
汐の早さを
今宵も越えて
わたるジャンクの
目が可愛い
何時もクーニャン
チンスイね
吾愛！吾愛
吾愛君！

（三）
泣いちやいけない
相思樹並木
月をかくした
葉がゆれる
髪は亂々
あなたは一人
吾愛！吾愛
吾愛君！

批評と紹介

◆判り易い競走馬の觀方（渡邊四郎著）平易簡明に競走馬の相馬要項を書き綴つたもの、觀覽人で、どう云ふ馬が良いか、どう云ふ馬が勝かを記述してあるから、競馬ファンの參考にならう、著者は競馬會演會囑託（四六判上製一二三頁・一・二〇　市內榮町臺灣日日新報社）

臺灣文藝家協會の「文藝臺灣」近刊

紀元二千六百年を機とし台灣の文藝家の大同團結により、一月一日を期して組織される台灣文藝家協會では、記念すべき輝ける年初に於て、創刊號を刊出すべく編輯を急いでゐたが、この程目次を了へ、近く發行されることになつた。內容は

祖靈みまかりぬ（□□□）□□□□のレンズ（中山侑）□□□□（西川滿）の小說二篇をはじめとし、泥土（矢野峰人）外地文學研究の現狀（島田謹二）□□□□（□□正治）□□□□（田□□□）□□へ（山本孕江）句帖より（塚越正光）民々（黃得時）□□の民話（池田敏雄）ロホを吹く女（宮田彌太朗）林本源庭園（立石鐵臣）等、詩・評論・歌・俳句・川柳・漢詩・民俗・創作・版畫等文藝全界にわたつて編輯され、しかもその全部が在台文藝家であつて、東京方面文人の執筆が一名もないことはやうやく「台藝」が文藝の水準に達した姿を思はせるものさへあり、從來の、とかく東京文壇依賴の氣風が、今度かうした行き方によつて打破されることであらう（寫眞は近刊される「文藝臺灣」の表紙＝立石鐵臣繪）

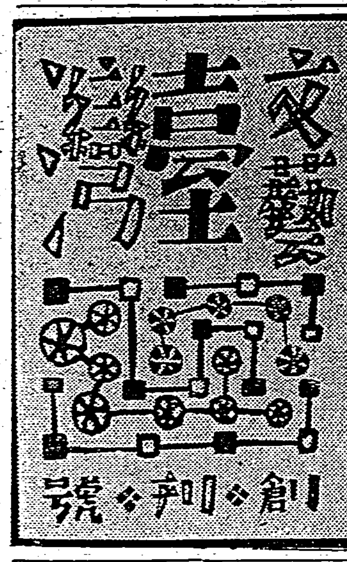

手紙の書き方

學校を卒業しても滿足な手紙も書けぬとはヨク聞く事で、ある人に手紙下手程恥な事は無い。自分が思つてゐる事も充分先方に表はせず遂に義理を缺いたり先方の感情を害したりして思はぬ恥をかく事がある今度東京市杉並區下高井戸一ノ四〇東京書院で發行された文學士落合先生著「實用新撰手紙百科辭典」と云ふ本は是等の缺陷をおぎなつて誰でもスグに役立つて思ひのままにスラ〈〜と書けると云ふ非常に重寶な本で此一冊あれば恥しくない手紙文章家になれ他人に手紙を書いて貰ふ心配もいらず大威張で人のものも書ける樣になる。內容は「交際文」「商業文」「暑中」「寒中」「病氣見舞文」「年賀」「祝賀」「弔慰文」「照會」「催促」「社交」「用慰文」「男女交際文」「就職の手紙」「履歴書の書方」其他八十章にわたり判り易く一々實例について書いてゐります。同書は定價一圓七十錢だが僅か一圓で特賣してゐる東京書院へハガキで申込めば代金は着本拂で急送する筈である。

正しい簿記のつけ方

簿記のつけ方は左程難しいものではない。たとへ小學卒業だけの學力でも獨學で完全に簿記のつけ方は覺えられる。

こんど東京市杉並區下高井戸一ノ四〇東京書院から發賣せられた「すぐ活用出來る正しい商業簿記獨習」といふ書籍は、その名の如く正しく簿記を覺えるには最適なもので同書には帳簿記入の心得から現金出納のつけ方、商品仕入、賣上元帳、仕分帳、日記帳等のつけ方から決算法、翻訳し、資產表の作り方等各々類例を示して詳しくいろ〈〜手をとつて教へる如く記してある。

因に同書は定價一圓五十錢のところ特に今回に限り特價一圓で頒布してゐるが希望者は前記東京書院へ直接ハガキで申込むとすぐ送本してくれる。

珠算の覺え方

某大實業家の述懷に『折角讀み書きが上手でも珠算が下手なので損をした事が隨分ある』と。全く珠算の下手は活社會の敗れなれば一生の損許りでなく他人の前で思はぬ恥をかく事がある東京市杉並區下高井戸一ノ四〇東京書院から發賣された「速成熟達正しい珠算の覺え方」を見るとどんな素人でもすぐ覺えられる樣に珠算の初歩から加減乘除諸等數、求積、歩合算等詳細に方法を記してあつて本書によつて數時間規則だつた練習すると居ながらにして甲種商業學校卒業程度の珠算ならどんな難しい計算でも至極簡單に最も早くしかも正確に計上出來るといふので商店員會社銀行員から大歡迎されてゐる。同書は定價一圓八十錢の處特價一圓で前記東京書院で一般に頒布してゐるから希望者はハガキで申込むと代金は着本拂ひで送本してくれます。

正しい言葉の使ひ方

イザ「正しい言葉の使ひ方」をせねばならぬ場合に直面すると、誰でもハタと行詰る。結婚の披露の宴に祝辭を述べよと指名され臆怯堂々と出席、さて愈々——新郎新婦や双方の親や親戚の為に如何な挨拶をして好いか解らない。まさか誰にも「御目出度う」許り繰り返すだけでは己れの無能を暴露するものので、好い笑ひ者である。祝辭や弔辭や出產祝、入學入營、開店祝、火事や病氣見舞、四季折々の挨拶など、誰でもチャンと心得てる樣で、サテ仲々六ケ敷い、葬式や御通夜の挨拶に至つては、大ていの人が口の中でゴニャ〈〜濁り言を言つてペコンと頭を下げて引下がると云つた有樣で誠に不體裁、男の恥である。と云つて幾等考へてもこれ許りは作法として一定の型があるのだから解らない。こんな事を即座に解決するには、今度東京市杉並區下高井戸一ノ四〇東京書院から發行された「正しい言葉の使ひ方」と云ふ本を一寸御利用下さい。如何なる場合にも鮮かな挨拶が出來て、なる程心得のある人は違つたものだと僞かな程で人に感心される。

「正しい言葉の使ひ方」は定價一圓五十錢だが今回一圓で特賣して居る。東京書院へハガキで申込めば代金着本拂で急送する筈である

祝辭、挨拶と弔祭、演說

現代の時代に於ける公衆の前に[illegible]……[illegible]

るには[illegible]ないかといふに、[illegible]東京市杉並區下高井戸一ノ四〇東京書院より「祝辭挨拶弔祭演說」といふ[illegible]二百十頁の指導書が出た。この本につくとどんな下手な人でもメキ〈〜と[illegible]家になれる。[illegible]

貧血　結核　胃腸

治療豫防　強化促進

ネオ肝精

錠劑

服み易い肝油製劑
鮮肝・牛膽汁配合
發明特許

藥價低廉
二〇〇錠　二・〇〇
一〇〇〇錠　六・〇〇
二五〇〇錠　一三・〇〇

御試用見本及び「新榮養讀本」無代送呈

製造發賣元　藤澤友吉商店
大阪市東區道修町
東京日本橋區本町
京城府西小門町

NK1315

湯も水も使はぬ新しい洗顏料

お顏が見違へる程美しくなる

洗顏・美容・化粧下の三重作用

（1）湯も水もいらず清掃力は石鹸以上！
一寸すりこんで拭きとるだけで石鹸や洗粉などでは到底落ちない、毛穴の奥深くにある垢やヨゴレまでが殘らず分解されてスツキリと綺麗に落ちます。

（2）お顏が目に見えて美しくなる！
獨特の美容成分を、皮膚の深部に最も效果的に與へ、お顏がシン底から垢ヌケしていつもお風呂から上りたての様な若々しい美しいお肌になります。

（3）見違へる程美しいお化粧が出來る！
明色クリンシンで洗顏した後、化粧下クリームなしに、スグ粉白粉をつけても、又水白粉をつけてもどのお化粧下を使つたよりも一層美しいツヤのあるお化粧が出來ます

定價　一圓七十八錢

▲クリンシンの世界的流行！

歐米に於てもクリンシンの流行は非常なもので從來の凡ゆる洗顏料やクリーム類は既に時代おくれとなり、最近の統計によりましてもクリンシンの使用額はあらゆる化粧品中の首位をしめ、ために歐米婦人の美が一段と增したとさへ言はれてゐます。

明色クリンシンクリーム

複合粒子でズバ拔けて美しく附く粉白粉

三重作用の最高級粉白粉！

（1）複合粒子でズバ拔けて美しく附く！
明色粉白粉は非常に細い白粉の粒子に更に微多の物理的化學的の新工夫を加へて複合粒子といふ一種獨特の微妙な構成の形態に作成してありますから普通の粉白粉とは比較にならぬ程美しく附きます。

（2）時間がたつ程一層美しさを增す！
明色粉白粉をつけますと獨特の美容成分が段々と皮膚に作用して皮膚が白粉の最もつき易い狀態になり、複合粒子の作用と相俟つてマルでキヂからの美肌の如く自然な美しさに附き而も時間が經つ程一層美しさを增します。

（3）美容粒子の作用！
明色粉白粉に獨特の美容粒子が最も理想的に配合されてありますからこの粉白粉でお化粧するとキヂまでが目に見えて美しくなるのです。

最高級の粉白粉が普通品の御値段！

肌色系統	
肌色	（肌色一號）
サンビーム	（肌色二號）
ラツシエル	（肌色三號）

オークル系統	
クリーム	（オークル一號）
オークル	（オークル二號）

白色	（ホワイト）
アンバー	（琥珀色）

定價各色　四十五錢

12—125

明色白粉

胸やけ　噯氣　生水　胃痛

…等の胃症狀を訴へる胃酸過多の治療には！

制酸鎭痛

右の樣な胃酸過多症狀は早く治療しないと慢性的にいつも繰返す樣になり、しかもその連續の後には遂に胃潰瘍が來るのです。治療法としては飲食物の攝生、適度の運動、生活の規則化等が擧げられますが、何よりも適切な制酸劑の服用が肝要です。

最も進んだ制酸劑

制酸劑として具備すべき條件は……

①胃中の余分な胃酸を除去すること
②胃壁を胃酸に刺戟されぬ樣に保護すること
③胃液の分泌量を調整すること
にあります。これらの諸作用が營まれてはじめて對症的にも病原的にも治療目的が達せられます。

ノルモザン錠（主効分は珪酸アルミニウム）はこれ等の諸條件を具備する最新の制酸劑として胃酸過多の早期治療に賞用されます。

効能　胃酸過多、胃潰瘍、胸やけ、溜飲、噯氣、生水、胃痛、胃カタル、便秘、惡醉、宿醉、船・車暈に。

價定
五日分（五十錢）　一週間分（一圓）
十五日分（二圓）　一月分（三圓五十錢）
二月分（五圓）
藥店にあり

ノルモザン錠

《小粒ノルモザンもあり》

發賣元　大阪市道修町　株式會社 武田長兵衛商店
關東代理店　東京市　株式會社 小西新兵衛商店

武田發賣品

20（1）772

"お前も無事か"と 熱のこもる握手

殲滅戰完遂後のひと時

【陸屋圩にて岩村本社特派員】第百七十五師の敵を追つて伝運戰を展げること丸一週間、文字通り苦闘の連續である、大林、秋富、貫入諸部隊と渡辺、大西、原田、永井並に有力山口部隊より成る敵の包圍戰はヂリヽヽと廻して小氣味よく今

殲滅されんとしてゐるのだ、十二日晝過ぎである、敵はもう目睫に迫つて來る、ダダダ！・パチパチパチドカン！、迫撃砲が物凄いうなりを立てて炸裂する、が一發も命中せぬ、敵はあわてゝゐるのだ、之に反し山口部隊の○砲が陣地陣所に此の砲敵を撃ちのめしてゐるドカーンバーッと砂煙を立てて敵陣地をブチ破り、土砂と人間が一度にふつ飛んでゐるのが見える、やつたと思はず快哉を叫んだ、やれやれ○○部隊長双眼鏡を持つて敵陣を睨視してゐるビュービュープスープスー記者の身辺に敵弾が飛來する、彈は高い、支那軍の彈なんかに當つて堪まるか

今にどう してくれるかと思はずこぶしを握りしめる、身には拳銃一つさへ持たぬ丸腰だ僅かに氣魄と私があるだけ、併しいまになればこのげんこで支那兵の二人や三人は撲り殺してやらう、と力み返つてゐる、十分二十分一時間、二時間、殲滅戰は續くのだ彼我の砲声は天地も裂けげんばかり實に壯絶の極みである、ウォーウォー、お何処かで白兵戰だ、遂に殲滅戰は最後の大詰めだ、日本軍の極致を發揮した最後の突撃を敢行してゐるのだ行け行け、我れ遅れじと敵陣に突撃する、銃劍、刀を振翳して敵兵を突きまくり、なぎ倒すのだ此処を先途に

斬壕に據つて眼ばかり出しては我が軍に抵抗してゐた支那軍だ、最後の突撃戰に襲はれて頭の眞上に銃劍を突きつけられて今更逃げも出來ず執く殲滅される、斯くて苦闘六時間餘、此の大殲滅戰は完全に敵を屠つて完膚なきまでに擊ち砕したのだ、秋の陽は短かし、何時しか薄暮はあたりを包んで一とき前の砲煙の気は退き、惑成つた、成つた、遂に目的の殲滅戰は完遂されたのだ、戰酒んで將兵等しく歓喜の涙に咽ぶのだ、おお前も無事か、俺も無事だ、互ひに交す握手も一段と熱がこもる、眼突然々、後には盈の声もなく、遺棄された敵の死屍が

無殘にも 各所に散らばつて、さて併になつて見れば敵も味方もない一人哀然を湧るこの殲滅戰に於ける敵の遺棄死體は数へ切れず、鹵獲品は無数である

上屋准尉の勇奮は渡邊部隊の師表

白鶴洞占據の殊勳譜

【陸屋圩にて岩村本社特派員】一週間餘に亘る今回の大討伐戰には各隊共各所にて最も華々しい勇敢な戰闘が展開されてゐる、その一つ―渡辺部隊は七日正午頃大桐墟を距る十五キロ牛向圩を占領したが、同地にゐた約四百の敵は小勝千方にも

北方 より特に攻撃し來つたので苦闘四時間半後に之を潰滅更に敗敵を追つて同日夕刻白鶴洞に殿道した、此の急追に會つた敵は更に増兵して反撃を試みて來たので大西部隊を左旗に永井部隊が右翼により之と對時夜を徹して猛烈なる激戰が展開された、明くれば八日午前七時半尚敵は頑強に抵抗、晦闇を破つて銃声は猛烈を極めてゐる、併も敵は兩部隊の中央を突破して永井部隊の背後を襲はんとしてゐるのだ、之を見た同部隊高橋隊は猛然立つて之を擊破すべく急遽前進を開始した、此の時同隊左第一線上屋三郎准尉は

手兵 一ケ小隊を率ゐて敵前に向つて躍り出た、喊併しながら前は小さな無名部落、此の部落に進り乎手に出れば手榴彈の洗禮

背後には小高地があつて敵は此の高地より我れに鉄ぺ打ちに打つて來るのだ、夜は漸く明け渡つて來た、上屋小隊は死力を盡して此の無名部落を奪取占領した、足場は出來た、今や背後の高地は直ぐ部落ばならぬ、背後の高地の敵を殲滅せねばならぬ、背後の高地は直ぐ部落に迫り乎手に出れば手榴彈の洗禮を受けねばならぬ、と言つて鉄火は時に十字火だ、ぐずくして居れば折角の足場も部下と共に全滅させられるのだ、ようやつとしては居られぬ、一分遅るればそれだけ

味方 は不利だ、上屋准尉は遂に意を決して此の高地を占領すべく蹶起した、全員突撃一號刀を振翳して上屋准尉は眞先に敵陣目がけて馳け登つた、まさかと思つた敵は周章狼狽、得たりと大刀を揮つて滅多斬りにし八日午後四時此の高地を占領した、潰走した敵は高地の斜面に上り又もや抵抗して來るのだ、准尉は此處で手をゆるめたら却つて我に不利と見て再び追擊を敢行、逃ぐるを追つて山を駈け下りた一人、二人、三人遂多斬にする、兵もそれ遅るなと銃劍を翳して突いて突いて突きまくる、喊併し最後の一人を眞向より切下しこの大刀を振上げた

殺那 一刀を浴びせた瞬間射撃した敵彈が同准尉の右胸部を貫通したのが正に同時であつた、あつと叫んで刀を振り上げた儘どうと倒れ敵も第一刀で無殘に絶息して倒れたのがこれ亦同時であつた、准尉に敵は折重なつて敵味方が枕を並べて倒れたのだ正に奇特以上である、併も好運にも上屋准尉は急所を外れてゐる、小隊長は既に八人の敵をなぎ倒してゐるのだ小隊長の負傷を知つた部下十數は逸早く之を無名部落に救出すると共に同夜は完全に之を死守し本隊は万全なるを得白鶴洞を完全に占領した、誠に此の

勇敢 無比の上屋小隊は今や全軍の師表とされてゐる、名誉の小隊を出した高橋隊長は同じく○○所屬……上屋准尉は鹿兒島縣の出身である

南支に花と散る

○○部隊の山村上等兵

○○部隊所屬山村五郎上等兵は惜しくも南支○○方面の戰闘で壯烈な戰死を遂げたことが二十二日原隊より留守宅台北市幸町一四七山村みね代（四九）さん方に通知された、同上等兵は山口縣防府市中穏の出身で台北一中を經て同志社高商を卒へ出征前は鐵道部會計課に勤務してゐたもので性格は明朗闊達同僚間に於ては愉快な存在として評判も良かつた、一中時代より野球選手の花形として主將、投手を兼ね山口高商へ進み更に同志社高商に轉じて、投手又は二壘手として大に校名を輝かせ、スポーツ精神を發揮した、父君辨太郎氏は高雄州下の東港で煙草賣捌を營んでゐたが先頃病歿現在の遺家族は母堂みね代さん上海○○軍屬として活躍の長男五郎（三）氏並に長女みさ子（二〇）さんがある、同上等兵は次男であり戰死の報に各方面では深く惜んでゐる（寫眞は山村五郎上等兵）

野球では鳴らした 山村君の學生時代

球友日笠君感慨深く語る

山村君とは台北一中から同志社高商、鐵道部と不思議にもずつと同じコースをとつて共に野球をやつた鐵道部經理課勤務の日笠輝八郎君は感慨深げに左の如く語る

山村君は私より二年後輩で昭和八年臺北一中の卒業です、三年の時から野球部に入つて一塁手となりその年私共と一緒に台湾代表で甲子園に行きました、そして五年の時に投手で主將になつたのですが正月に米征した當時黄金時代の神港商業を破つたし、同志社に行つてからは二年の時に主將になり、その年全國高商に制覇する等、輝しい球歴をもつてゐます、人格は二年生を差し措いて二年で主將に推された程のもので明朗、温厚、いい選手でした、鐵道部に来てからは野球をやる暇もなく、入營したのですが先達て係のものがみんなでサインした日の丸を送つてやつたらとても大喜びでこれからこの國旗を腹に巻いて大いに頑張るんだと礼状をよこしましたのに、さぞかし戰場では野球できたえたファイティングスピリットを出して働いてくれたことでせう

高橋馬公要港部司令官

新任披露の後卽夜南下

二十三日高千穂丸で歸台した高橋馬公要港部司令官は午後一時半自動車で着北、吾妻旅館に入り、午後六時半より小林總督、牛島軍司令官を始め總督府各部局長、大津參謀長、酒井憲兵隊長、酒井海軍武官、石井台北市尹、水津台銀頭取、河村本社長等主なる軍官民三十名を鐵道ホテルに招待、新任披露を兼ね晩餐會を催し、午後八時半盛會裡に閉會した、尚高司令官は同日午後十時半台北發列車で南下した

軍司令官歸北

西海岸諸部隊初度巡視を終つた牛島軍司令官は二十三日午後三時五十六分台北驛着列車で歸北した

旅客輻湊期を前に

內臺定期船の繁忙對策を講ず

例年三月から五月迄は內臺定期船の輻湊期で乘客混雜を呈するのであるが來年は特に皇紀二千六百年に因み、內地旅行者も激増されるので、鐵道部觀光係では遞信部海事課、郵船、商船、台北驛等關係の代表者に參集を求め二十三日午前十時から台北市鐵道ホテルに於て內臺定期船打合會を催した

渓流でも 凡そ一時間に採れる 一匁餘りの砂金

日程終了調査班山を下る

【タピトにて大間知特派員發】總督府招聘の內地砂金調査班一行は入山して早くも四日、明けても暮れても砂金を求めて科學的調査を進めたが、愈々山にかける最後の日二十三日を迎へた、この日絶好の黄金日和、佐野東大教授他調査班一行は午前八時半タピトクラブを出發、鬱蒼たるタツキリ渓

本流 に沿うた斷崖道路を進むこと凡そ四十分にしてタピト駐在所奥山の頂上に達した、頂上は細長い台地で周囲の山は高く緩地形をなしてをり番人の耕作地となつてゐる、家業になつ繁屋も数軒ある、きけば平地に移住したとのこと、この台地が高位段丘なのだ、頂上から眺めると東側はタピト駐在所とタツキリ渓支流タウサイ渓をはさんでドヨン段丘と相對してをり、何れも標高八百米内外の同じ高さであり

大昔 この辺一帯が渓底であり、ドヨン段丘と連なつてゐたものがタウサイ渓によりその間に渓谷が出來西南はタツキリ渓本流が切れ込み、西側はタツキリ渓支流のワヘル渓（通称シキリアン渓）によつて削剝されたと云ふことが良く判斷される、ここで一行は小笠原技師の說明を聽取した、ついで同段丘西側の眼下に俯瞰されるワヘル渓に斷崖を伝ひ下りにるが如くにして降り中島鑛區の渓流砂金採取狀況を視察した、四、五名づつが一組となり、一組が渓流の岩石の間より砂礫を掘り上げてこれを至極お粗末な方法で猫流しにかけてゐる、ところが驚いたことには含金率が案外に多く

兩手 で掬つた程度の土砂を小鍋で猫流しにかければきつと二、三粒の砂金が台の上に光り出で一匁餘りの砂金がとれた、大體凡そ一時間程見てゐる間に一台に於て大きいのが米粒位で、くだけ米から粟粒位のものが大部分である、方法が乱暴なため微粒は殆ど流れてしまつて止まらない、きけば中島鑛區では一日人夫五十名を使つてこの附近のタツキリ渓の本流六ヶ所で作業中であるが一日平均十匁位の砂金を採つてゐると云ふ、一行も息ひくに流面器を用ひ一揆宛の土砂を篩かけ式に選つて見たが必ず

數粒 の砂金がとれ、「お光る光る、大したものだ」と驚くのみである、記者團中の物欲し相なのが「こんな素晴らしいのを見せられてはいやになる、商賣替へをしたくなる」と嘆息を漏らす、かくも豊富な渓流砂金の根源が何億あるか何百億あるか兎に角莫大な地積量の高位段丘砂金なのだ、さうして雨の度毎に各渓流に砂金を供給してくれるのだ、その根源の開發も最早近きにあるこれより一行は前に來た小道を辿りダオラス高位段丘の西北側角まで行きここからシキリアン段丘を遠望して正午タピトに歸着、晝食をとつた、午後はドヨン段丘の西側基盤岩に開鑿中の

横坑 を視察し二時タピトに引返した、これで山に於ける調査日程を全部終了したので午後三時からタピトクラブで調査事項の整理やら打合せなどをした、二十四日は午前六時半出發下山することになつてゐる

【寫眞は調査團の一行が段丘上で砂金の說明を聽く】

濁水溪段丘 捨てた石塊からも洗へば金が出る

試掘で得たのは二十二金位

【トロツクにて二十三日發 林特派員】二十二日朝八時霧社蕃童來陽光燦然と照り映える中を溪谷美と山間美の絶景を賞しつつ山久山を越え身の毛も竦つ鐵線橋を渡り行程二十二粁を徒歩踏行にて午後一時半やつとトロツク駐在所着、同駐在所は四辺高山に圍まれ滾々たる濁水溪の水音幽かに聞え閑寂そのものである、試掘の段丘は駐在所眞向きの高さ百二十米の地点にあり駐在所前方の濁水溪本流溪底一帯の砂礫にも金が無盡藏に含有されてゐるとの事である、早速試掘場に赴くべく道なき道を攀登つて木村技師一行に會つた、流石翌合満面、同技師は語る

試掘の狀況は督府に報告してゐるので、今更取立てていふ程のものはない、小笠原氏の學說に依りこの一帯に金があるとの先入感で先月通り掛けに思ひついた、去る十八日再び當地に來て試掘を行つた譯だがタツキリは既に數箇所掘つてゐるのに反し當所はたつた一箇所しか掘つてゐないから目下のところ確かな統計的見當はつかない、此處は俗にいふ金鑛とは趣きを異にし掘上げられた砂金を猫流し法にすれば殘るものは米粒程の細金に近いものである、まあ二十二金位のものだ、嚴密なことは今夜全部分析した上でなければ含有率は云はれぬ、試掘場の段丘は昔濁水溪の溪底で基盤の砂礫層を探つて分析してゐるが本格的にすれば捨てた石ころも洗へば金が出ると思ふ、二十四日には某方面に一箇所試掘する豫定である

訪伊機臺北へ安着

惡天候を冒して飛ぶ

日伊親善飛行に次ぐ第二回準備飛行として友邦イタリーの首都ローマを訪れる日伊親善の日航機大和號は民間使節の国際親善飛行隊の笹川隊長並に同隊杉浦、吉松兩氏、機長石川日航歐亞課長外八名を乘せて二十三日朝東京を出發、選ばれた天候を物ともせず午後四時には早や島都上空に勇姿を現すと見るや、小雨模様の台北飛行場に鮮やかな着陸振りを見せ巨大な銀翼を休め出迎への大西日航台北支所長、長岡、南波兩航空官、佐倉飛行場長等の挨拶に答へつつ休憩室に入つたが、石川機長は、高度二千米で眞南くのコースをとり平穏無事の航空を續けた、この先はハノイ迄とアテネ附近に悪い氣流が生ずると思ふが左程の難航はない心算だ、乘員は大勢だから途中大變賑かだつたと巨體をゆすつて笑ふ、一行はそれより自動車を連ねて夫々宿舍に向つた、笹川良一氏は語る

我が盟邦同志部の好意に依り「フグ」を頂一ぱい御馳走になつた所へスピーカーで臺北行は天候が悪いから欠航すると報じたので福岡に一泊せねばならぬかと少々悲觀の態であつたが、幸ひ石井場長が「ザア」と云ふから天候不良で他の飛行機は欠航するではないかと聞き返すと大至急で行くと云つて機長は平氣なもので、斷然出發した、殆んど雲上を飛行してゐる様な觀がした、雲の上は上々の日本晴で客室の者はいい氣持で午睡してゐた、惡天候を冒して好天候となり、平穩無事な飛行で豫定通り到着し得たのは誠に何んと云つても正しき者には天佑神助のある證據で雲上二千米にて一句が出た

天翔ける御恩感じ受けて飛ぶ案じ給ふな心安かれ

（寫眞は臺北飛行場に安着した訪伊親善使節の吉松氏、笹川氏、杉浦氏（右より））

あす河內へ飛ぶ

二十三日夜台北飛行場に銀翼を休めた日伊親善の大和號は二十四日午前八時十五分ハノイに向けて同飛行場を出發の豫定であつたが一日休養をとるために豫定を變更して二十五日午前八時出發することに變更した

交通事故を一掃する座談會

台北州交通安全協會では二十二日夕刻より市公會堂に於て州保安課、南北兩署係員をはじめ市內自動車營業者全部會合し交通座談會を開催したが最近眼に立つて多い交通事故の對策や如何に、運轉手には如何なる注意が必要か、お正月の對策如何にと各般にわたる樣々な意見が交換されて賑つた、今後の交通事故については業者大いに自ら戒めて事故の一掃に努める筈である

基隆の擬装犯人捜査

中吉振りの良いのは質屋

【基隆電話】防犯週間に入り基米市民に强く防犯思想を呼びかけてゐる基隆警察署では週間第四日二十三日は午後一時から同八時まで寺田司法主任指揮のもとに吉田刑事部長以下捜査係總出動で市內の質屋、自轉車屋、古物商、宿屋、料理屋、貸座敷に對し抜打的に犯人擬捜査を實施した、質屋、古物商、自轉車屋には品觸れをなし、宿屋、料理屋、貸座敷には犯人の寫眞を配付し、それぞれ申告せしめ犯人檢擧に協力せしめたが、そのうち中吉振りの良い方は質屋で、成績不良のものは自轉車屋に多くあつた

西部臺灣の奉獻米

橿原神宮 郷軍に捧持されて臺灣神社へ

郷軍台北市聯合分會では既報の通り二十三日午後二時から台灣神社にて各分會毎に橿原神宮奉獻米の引き継ぎを行つたが城内、城西、城南、城北、松山の五分會代表者は正午市役所前に集合し夫々分會旗を先頭に三方に盛つた献米を捧持し前記分會旗に午後一時粛々と勅使街道を台灣神社に向つて徒歩行軍をなし神社前にて夫々村田聯合分會長の手に引き継ぎを終り奉献米はかくて支部を通じて一時神社に奉置された、なほこの日彰化、高雄、台南、台中、新竹の各州廳の聯合分會より奉獻される献米もリレー式に台北州下に到り新莊郡がこれを引き継ぎ別に新莊、海山、文山、淡水、七星の各郡奉献米も夫々各分會代表に捧持されリレーされた奉献米と共に分會旗同本新莊分會長代理を先頭にして午後一時十分州廳前に集合同じく徒歩で台灣神社に行軍し支部に引き継ぎを終つたがかくて東まはりのリレー奉献米は基隆より日を改めて台灣神社に於て引き継がれる

【寫眞は臺灣神社における橿原神宮奉献米引繼式】

英佛の海軍より獨逸は劣勢

英國の北海封鎖と獨逸の奇兵作戰

（下） 海軍中佐 阿部信夫

さて今次のドイツ潜水艇戰、機雷戰が果して如何なる成果を收め得るであらうかは、色々の條件が之を決定するので、軽々に豫斷を許さない所であり、一に今後の戰況に俟たなければならない、今日までの所に依れば、戰前の豫想通りでドイツ潜水艇は其の[illegible]潜水艦戰のスタートを切つたともいへよう、そして將も前大戰開始後の五ケ月間に於けるが如く、この三ケ月の間に前回に倍する戰果を挙げたのである、だが問題は今後にある、今回は前大戰當時と異り、潜水艇の成敗に關する實際上の條件はもはや醇つてゐる筈である、ドイツが能くこの條件を充たし得るか何うかが成敗の岐れ路であるといへよう、先づ第一に潜水艇數の問題である、前回には二十七隻を以て潜水艦戰を

開始した が、今回ドイツは四三隻（開戰前の豫定に依ると本年末迄には六五隻となる筈だつた）をもつてスタートを切つた、前には[illegible]

述べたやうに、潜水艦戰は敵味方共に一大消耗戰である、英國にとつては其の造船能力に對する挑戰であり、又凡ゆる物資と勞力並に國民生活に對する一大脅威であることは云ふまでもないが、ドイツにとつても亦英國の海上封鎖の下に於いて、絶えず其の潜水艇を建造補充し、又潜水艇乘員を養成し且つ莫大なる数量を必要とする燃料の要望を

續けて行 くことは、容易ならざることであるといへる、この一大消耗戰は兩國當局に[illegible]

やうな小艇であることは、建造能力と建造に要する日子等を考慮してのことと察せられるのであるがいづれにしても潜水艇數は大切な問題である、次に英國の對潜水艇防禦法が果して何の程度の實力を發揮し得るか、これに對して潜水艇能力が四半世紀の間に如何なる進歩發達を遂げたであらうかが問題であるが、對潜

攻防法と 云つたところで目に見えない潜水艇、居るか居ないか判らない潜水艇に對する戰で、聽音機がいかに發達したとしても、實際にそれ程進歩したとは考へられない所で、筆者としては依然として潜水艇側に分があると信ずるものである、殊に其の通信能力の發達に從ひ今日では密接な協同作戰が可能になつたことを考へられるので[illegible]

潜水艦戰の成功は、潜水艦自體の

進歩發達 に關する所大であると云ひ得るのであるが、ドイツ側にも不利な点がない訳ではない、卽ち其の第一は潜水艇根據地の少いことである、前大戰當時はベルギウムのジーブルージー、オステンドを前進根據地とし、地中海方面に在つてはコンスタンチノーブルを初めとし、墺太利國のポーラ、カッタロ等を根據地としてゐたが、今回はそれが皆無であるドイツ潜水艇は否でも應でもドイツ本國から出發しなければならぬのである、この作戰海面に

根據地が 遠いと云ふことは[illegible]ドイツの潜水艇[illegible]に不利であることは言明する迄もないことである[illegible]

大海軍力を擁してゐた、卽ち開戰直前の一九一四年四月頃に於ける兩國海軍の勢力（建造中を含む）は、英の約百七十万噸に對する獨の約百三十万噸であつた、然も獨大帝國艦隊は

英大艦隊 に比較して其の量に於て劣勢であつたとはいへ、其の艦艇の質と乘員の練度に於ては侮るべからざるものがあつたのである、然るに今次の大戰開始當時の兩國海軍兵力比は（括弧内比率）

英	三二八隻	約百三十四万四千噸（一〇〇）
獨	七四隻	約二十七万五千噸（二二）
佛	一七五隻	約五十三万六千噸（四〇）

であつて、英佛合計約百八十八万噸に對して[illegible]

ふが常識である、だから潜水艦に依る通商破壊戰は前大戰當時と異り、もはや英國を屈伏させる爲の戰局の目的達成の爲には意味をなさない、かくて今回ドイツは又もや英國を對手とする通商破壊戰に其の全力を傾注するであらう、それにしても背後に有力なる艦隊を持たない潜水艦戰は、潜水艦の單獨行動に終始し、[illegible]局面を生ずるであらう、これは潜水艦が飽くまで海上の

補助兵力 であるからである、しかし英國の如き海に依存する最も大なる國に取つては相當の破壊は最大の痛手であるに相違なく、其の油槽船を狙はれたら大事であると言はなければならぬ、英國としては[illegible]

藥品の輸出に制限

輸出港は基隆高雄だけ 廿四日附で府令を公布

厚生省では外國藥品の輸入不十分なる今日これに代る可き國產藥品が無闇に海外に流出するのを防止し國民保健の保持上遺憾無きを期する爲に新に國產藥品の輸出取締規則を制定して去る八日から施行してゐるが台灣總督府でも內地に照應して同様國產藥品の輸出を許可制とする事になり二十四日府令を以て藥品輸出取締規則を公布即日施行した、即ち關稅定率法別表輸入稅表に揭ぐる藥品の輸出を爲さんとする時は台灣總督の許可を受けしめる事とし輸出港を基隆と高雄の兩港に限定した但し官署の輸出する藥品、船用品、郵便以外の目的を以て輸出する藥品にして原價五十圓を超えざるものは許可を要せざる事になつてゐる

眞物の籠拔犯人

捜査演習中の捕物

台北北署で防犯週間行事の一つとして籠拔[illegible]二十二日[illegible]を持つて來いと電話をかけて現錢[illegible]

けふの天氣

台北地方 東の後曇り時々雨
北部地方 北東の後曇り時々雨
昨日の氣温
最高 一六・五度（午前十一時）
最低 一四・四度（午後十時）

生きた音 美しい音
マツダ眞空管

24日より3日間
新しき家族
佐分利信 三宅邦子 齋藤達雄 笠智衆 主演
澁谷實監督
姉さんのお嫁入り
風見章子 千葉泰樹監督
虹晴れ街道
藤井貢 二川文太郎監督
一切30銭
ケタイキ

近代座
新春の豪華陣
特別出演 五月信子 田中敏夫 一黨
（元旦興行）
榮座

下駄ハむかでや
輝く皇紀二千六百年を迎へませう
先づ足元からガツチリと
出征軍人遺家族様へ感謝のため
下駄三百足無料進呈
陣中慰問袋用品として
むかでやの奉仕
十二月二十三日より三百足に限り先着順に差上ます
から御遠慮なく御出で下さい……
臺北市新起町一ノ二二
電話四八〇八番

父黄臻崑儀豫而病氣ノ處藥石效ナク昭和十四年十二月廿三日午後二時七十三歳ヲ以テ永眠仕候ニ付此段謹而通知申上候
追而葬儀ハ來ル十二月二十五日午前十一時自宅ニ於テ執行可仕候
昭和十四年十二月二十三日
男 春成 春枝 春茂 添壽 添倫 添喜 阿生 阿旺

父野住源次郎儀豫テ病氣療養中ノ處養生不相叶十二月二十三日午前十時死去致候ニ付此段御通知申上候
追而告別式ハ[illegible]
昭和十四年十二月二十四日
男 野住□男
弟 野住不二生
親戚 仁平邦守 錦本一夫 池上隣定
友人代表 津田純義 岡井宗重 中島金八

父藤兵衛儀豫而病氣療養中ノ處養生不相叶十二月二十三日午後三時七十八歳ヲ以テ永眠致候ニ付此段謹告仕候
追而[illegible]
昭和十四年十二月二十四日
男 上田八郎
親戚 西尾正一
友人代表 丸岡道夫

【十四年度のスポーツ界回顧】古豪新人の大混戰（上）
新井、葉室の世界最高記録
水上競技

十四年度の日本選手權は八月十二日から三日間に亘つて神宮プールで行はれ幾多の波瀾と記録を殘して十四日閉幕したが此の大會は來るヘルシンキ大會の代表候補選手が決定されるだけに各選手の張り切り方も物凄く緊張から壯絶なレースを展開し三日間を通じ所謂好記録の氾濫へある盛觀で終つた

本大會 では王座を死守せんとする古豪と第一線に躍り出んとする新鋭の猛烈な爭覇戰が從來の分野に可成りの變動を齎した即ち新井、葉室、天野の留保組は依然難攻不落を誇つたが久しく背泳の王座に君臨してゐた兒島が吉田の素晴しいカムバックに覇權を讓つたのを始め伯林大會千五百の覇者寺田、中長距離の鵜藤等が年齢圏内から抹殺され、之に替つて新鋭宮本、田中、本間、片山が更に平泳の大浦、古川等が第一線に浮び上つて來たので二百、四百の彗星的に出現した無名の新人律田（大阪十合）の活躍、平泳で大學選手を一蹴して五、六位に入つた田畑、南垣の中學選手の躍進と共に日本水泳界の新陳代謝の激烈さを如實に示したものであつた水聯が本大會に招聘することとなつてゐたドイツ選手が都合で來征不可能となり此の代案として米國水上界を席巻しつゝある布哇生れの邦人第二世□□、仲間□少年にカナダ濠洲選手の招聘を決定したが之もお流れとなり結局今夏は對外的の目標物を失つて仕舞つた譯で大會の成果には幾分危惧の念が抱かれたのであつた、だがさて蓋を開けて見ると

各選手 の旺盛な鬪志は外國選手の不參加に寄も影響される事なく記録的にも日本タイ記録二を數へ二に本年度世界最高記録三を破して日本水泳界は十分自主的にオリムピック準備の出來ることを實證した

種目別に好記録を拾へば新井が百に再び五八秒〇の好記録を作り更に二百では前半の百を一分一秒二の快適のペースで泳破し自己の保持する日本記録二分九秒六並に本年度世界最高記録を作つた、世界記録はメデイカ（米國）が持つ二分七秒二（短水路）であるが、之を長水路タイムに換算すれば遙かに新井のタイムより劣るもので從つて新井の二分九秒六は事實上の

世界新 記録と言ふべき偉大な記録である、宮本、田中、高橋と實力伯仲のトリオの爭覇戰に大會第一の呼物となつた四百の大レースは結局豫選、準決勝を堅實なペースで通過した宮本が決勝戰でも他の泳者のペースに眩惑されることなく自己のペースに乘り最後の五十米でスプリントを效かして田中、高橋を退け優勝した、此の結果が六位迄全部五分を切つた事は如何にレースが壯絶であつたかを證すると同時に斯く四分台の選手六名が一堂に會して競ふと言ふ事は世界どの國にも見られぬ壯觀であつた、然も上位三者が何れも四分四十秒台であつたことは從來苦手とした此の種目に光明を與へたものと言へる千五百ではシーズン當初の早慶戰で快調を見せた田中と言ふ好敵手を得た天野に再度十八分台の快記録を期待したが最初急ピッチで飛ばした田中を七百で拔いてからは安心したものか何時もの滑りがなく豫期した

大記録 は生れなかつた、然し乍ら十九分二十一秒八のタイムは本年度最高記録であり依然頑張り一点でレースに強い精神力を發揮したのは流石と頷かせるものがあつた、又關東選手權では餘り好調でなかつた本間が豫選で早くも一九分四〇秒八の好記録を出し決勝でも巧に水を乘つて田中を退け天野に次いで二位に入つたのは目覺ましかつた之は本大會に自己のトップコンデイションを持つて來た精進が見事實を結んだものと言ふべく彼の一九分三四秒は本年度世界第四位の優秀な記録である

百米背 泳では常勝兒島が前半のリードを保たんとした焦慮に依つて七十米邊りから吉田が力強いストロークでぐんぐん出て來るに及んで手足のバランスを失し遂にタッチの差で敗れる結果となつた、吉田はピッチの遲いことを缺點とされてゐたが今春來缺點の是正方法として專ら自由形に力を入れピッチの補足に努力した結果之が結實して此の榮冠を握つたものである、二百米平泳で葉室は永年の宿願たる二分三〇秒臺は記録出來なかつたが、二分四〇秒四の日本タイ記録並に本年度世界最高記録を樹立したのは依然第一人者の貫祿を示したものとして其永續性を賞讃したい、二位となつた大浦は之で三度二分四四秒臺を記録した譯で小池の穴を十分補つて餘りあるものと言へよう

日本陸上十傑
十四年度【男子の部】②

千五百米

	分 秒		
1	4.01・2	石田 正巳（日大）	大連
2	4.04・4	結城 丑松（大日紡）	神宮
3	4.05・4	河村 藤夫（八幡日鐵）	同
4	4.05・6	村社 講平（全川崎）	大連
5	4.06・4	山下 勝（專修大）	神宮
6	4.07・0	田中 秀雄（關保）	神宮
7	4.07・8	勝亦 清政（文理大）	神宮
8	4.08・2	姫野 喜一（日大）	同
9	4.09・2	宮城 毅次（明大）	甲子園
9	4.09・2	瀬口 聰（大連滿鐵）	神宮
	4.03・44	平均 4.04・54	昨年平均

五千米

1	15.11・6	姫野 喜一（日大）	神宮
2	15.14・6	小林 隆太（八幡日鐵）	同
3	15.18・8	村社 講平（全川崎）	同
4	15.22・0	山下 勝（專修大）	同
5	15.23・6	結城 丑松（大日紡）	同
6	15.31・2	柳 長春（京鐵道）	京城
7	15.43・2	金 德賢（崇德寮）	同
8	15.45・6	田中 秀雄（關保）	學習院
9	15.53・4	加賀 照夫（高千穗高）	神宮
10	15.53・8	本間 秀雄（樺太廳鐵）	一高
	15.31・78	平均 14・34・10	昨年平均

一萬米

1	31.22・0	村社 講平（全川崎）	神宮
2	32.04・0	柳 長春（京鐵道）	同
3	32.05・0	姫野 喜一（日大）	同
4	32.16・8	山下 勝（專修大）	同
5	32.48・6	加賀 照夫（高千穗高）	同
6	33.10・0	鈴木 房重（日大）	同
7	33.13・8	山崎 正八（早大）	日大
8	33.24・0	大澤 龍雄（日大）	神宮
9	33.27・4	秋葉 安太（東京AC）	日大
10	33.31・8	河田 康雄（陸奥）	弘前
	32.44・3	平均 32.22・54	昨年平均

高障碍

1	15・0	村上 正（早大俱）	神宮
2	15・1	木南 道孝（文理大）	甲子園
3	15・3	川村 章（同）	神宮
3	15・3	岩永 美遊（大阪瑞友）	甲子園
3	15・3	平井 新司（文理大）	同
6	15・4	平田 一郎（明大）	神宮
6	15・4	柳井 深造（全川崎）	植物園
6	15・4	西崎 道生（岡山醫大）	甲子園
6	15・4	高田 美濃（早大）	同
10	15・5	田中 順（同）	神宮
	15・31	平均 15・25	昨年平均

中障碍

1	55・0	小田 洋水（文理大）	神宮
2	55・3	田中 順（早大）	甲子園
3	55・4	岡村 元仁（慶應）	神宮
4	55・7	川村 章（文理大）	同
5	55・8	根目澤正紀（同）	同
6	56・9	水野 忠文（東大）	同
7	57・1	西谷 英（文理大）	同
8	57・4	今村 省三（慶應）	同
8	57・4	早坂 元凱（慶大出）	同
10	57・8	園部 稔（紫郊俱）	同
	56・71	平均 56・02	昨年平均

三千米障碍

1	9.40・4	大澤 龍雄（日大）	神宮
2	9.53・4	田中 秀雄（關保）	同
3	9.55・6	瀬口 聰（大連滿鐵）	同
4	10.04・2	金 秉道（中大）	同
5	10.06・0	永井 眞茂（東大）	同
6	10.12・0	樋口 泰武（明大）	同
7	10.30・0	宮城 毅次（同）	中大
8	10.37・2	金 等仁（京城）	京城
9	11.12・0	奥村 勝見（日本車輛）	舞鶴
9	11.12・0	溜井 美男（撫順滿鐵）	大連
	10.20・28	平均 10.09・30	昨年平均

示せ！臺灣健兒の意氣
農專ラグビー部けふ征途へ

來る一月二日より大阪花園に於て開催の全國高專ラグビー大會へ出場の台北高等農林のラグビー部一行はその後全國制覇を目指して血のにじむ様な猛練習を續けてゐたが愈よ今二十四日基隆出航の大和丸で征途に就く事となつた台北驛發は午後三時二十分で一行のメンバーは

【部長】志保田【マネージャー】松垣國夫【主將】前田季雄【選手】前田季雄、緒方民夫、松垣國夫、寒竹勝夫、三宅大太郎、安達恵、橋本甫雄、金井義一、西尚茂樹、平島醇、瀬北幸年、白尾與尚、前田敬二、橋本吉夫、麥田吉吾、大宿淳男、酒井保、塚本太郎、丸山實、岩尾淳、□英世、北原明信、片岡弘一、吉見一也、日下部正夫、近藤昭夫

尚一行の日程及宿泊は次の通りである

▲二十八日、大阪着▲一月三日、一次戰▲四日、二次戰▲六日、準決勝戰▲八日、決勝戰▲十一日基隆着大和丸で神戸發歸臺

宿所 大阪市天王寺區上六大軌前 出雲屋旅館

台北高校ホッケー部も けふ勇躍出發
全國高校選手權に出場

台北高校ホッケー部も來る一月二日より京都帝大に於て開催される全國高等學校ホッケー選手權大會へ出場の為今二十四日午後二時二十分台北驛發、同五時基隆出航の大和丸で勇躍出發する、一行のメンバー、宿所左の通り

【主將】築地有【マネージャー】渡邊剛州【選手】鍋島雄、宮崎理男、永田□、林文士八、上野朗、依田寛市

宿所 京都市左京區田中飛鳥井町一六 ことぶき旅館

【寫眞】は引退屆提出直後出羽海親方を涙中に感無量の武藏山（左）と同じく引退の和歌島

× ×

引退の武藏山

押やく向武の春場所を前に宿痾癒えず横綱武藏山は既報の如く十八日遂に引退屆を提出、同日大日本相撲協會からその旨發表された

臺南州の武道納會

【台南電話】台南州警務部では二十三日午前九時より武德殿にて武道納式を擧行、警務部、台南署、刑務所、師範、二中、長榮、商業學院等の柔劍道選手が參加し紅白試合を行ひ戰時下烈々たる武技を演じて柔道は白軍、劍道は紅軍の勝ちとなつた

經營主義から教育主義へ轉換
六大學野球聯盟機構改革

【東京二十二日發同盟】文部省では昨年八月東京六大學野球聯盟に強硬な態度を提示し學生野球改革の意嚮を明かにしたが、二十二日午後小笠原體育課長は平沼會長以下聯盟當事者を文部省に招致し聯盟の組織が學生主義組織であるため放漫且つ興行的になり勝である缺點を是正するため從來理事になつてゐた學生並に先輩理事等に代へ教育者を加へ顧問制を充實し經營主義から教育主義に轉換せしめ責任は加盟各校が分担するやう組織に改組するやう強硬なる聯盟機構是正の根本的改革を命じた、聯盟側もこれを諒とし意見を述べたが聯盟側では直ちに當局の意嚮に基き改組準備に着手しこれを機會に分配金問題、試合方法についても改革を加へ明朗な學生野球への再出發を期してゐる

東西制復活に決定
九年振りに大相撲本道に還る
興味ある春場所の陣容

【東京二十四日發同盟】大日本相撲協會の大相撲は昭和七年春場所の天龍等の脫退以來東西制を止め總當り制となつてゐたが然し又復往年の東西制復活要望の声が起つてゐるので大日本相撲協會ではこの要望に鑑み二十二日取締會を開き協議の結果九年振りに總當制を廢し相撲道の本領である東西對抗制に復活することに決定した

全島選拔大會を前に
嘉農、嘉中が肩馴し
けふ臺南州廳團と各一戰

【台南電話】來春早々台中にて開催される體協主催選拔中等野球大會への肩馴らしとして南部のホープ嘉中、嘉農の兩强豪チームは台南州廳團の招聘に依り今二十四日午前十時より市球場に州廳團と練習試合を公開するが今日は日曜日に加へて台南秋季競馬第四日目に當り桶盤淺一帯は競馬、野球のファン連中で豫想外の賑ひを呈するものと見られてゐる

平鎭庄民衆體育會

【中壢電話】中壢郡平鎭庄では來る二十四日午前九時より南勢公學校校庭に於て庄内各團體を召集し民衆體育會を開催する

【本社主催 日本棋院後援】五人拔敗退碁戰

五段先○四段 中川 新一（四目込 中日出）　四段●先番 小泉 重郎

い ろ は に ほ へ と ち り ぬ る を わ か よ た れ そ つ

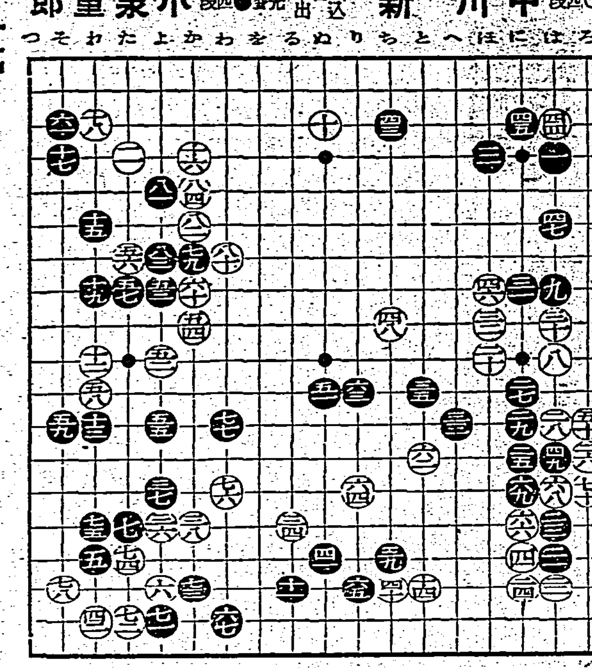

【第二局ノ十二】
●七七 わ十二　○七八 そ十七
●七九 か七　○八〇 わ七
●八一 よ五　○八二 か六
●八三 よ七　○八四 か五

小泉氏一回勝二回目

持時間各八時間 一分以内切捨 消費時間 [illegible]

筋違ひのハネ
爲に白中央に疵を殘す

評解 七段 加藤 信

◇黑七七とトンだ、斯う打たれて見ると、左下隅から中央に迎る一聯の白は眼形を確保する必要に迫られ容易でない事を痛切に感じる

（評解）白七八とコスんだが、黑から參考圖（1）の如く打たれれば白はこの隅に後手一眼しかない

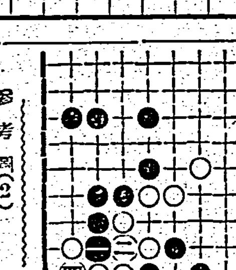

參考圖（1）

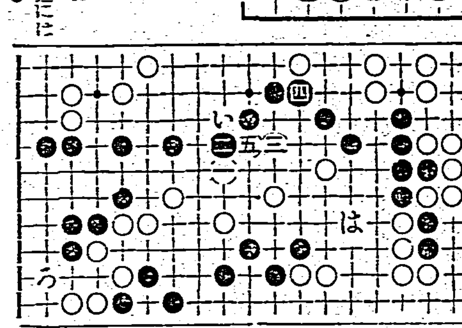

參考圖（2）

この意味ばかりでなく、評者は七八で「ろノ十三」にトンで參考圖（2）を期す事を推奨する、同圖白五に次いで黑若し「い」にツゲば、白は「に」「ろ」の活きと「は」の連絡を見合にして手を拔くことが出來上邊に轉じて「ろノ四」にツケて打つことになる

◇黑は下方の白の攻撃を一時中止し、七九、八一とこの方面から迫つて行つた

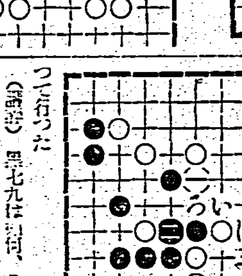

參考圖（3）

（評解）黑七九は手厚い、これは「ぬノ四」にツケ白「ろノ四」の時、黑「りノ四」にヒク位で十分であらう、次に白は「ろノ十三」に後手でもツイでゐなければならぬ

◇黑七九、八一の手段は白つて白を苦める意味がある、だから評者はこれに賛同しなかつたのだ

（評解）白八二は筋違ひの悪手である。勿論單に八四とオシて八三のキリを含むべきで、その時黑八三にツゲば、白も「そノ八」にケツイで——即ち參考圖（3）の如く打つ、處が本譜では白八二とアテてから八四と打つた爲「わノ八」に缺陷が殘存し、これを狙はれる白の不利が如何に大きいかは、今後の棋移が自然に物語つてゐる

◇白八二が筋違ひである事は、譜と參考圖（3）を比較する事に依つて一層明白となるであらう、尚（3）圖中黑二で「い」にハネ出して來れば、白「ろ」黑「百」は「は」とヒイて戰ふのである

去る七月を以て二ヶ月に亘つて行はれた日本棋院秋季大手合の大半を終了したから、左に其の成績をお知らせする

一等 高尾初段　二等 松林初段　三等 三輪初段　四等 刈部二段　五等 梶原二段

昇段者は坂野一段　梶原二段　高尾初段　松林初段　三輪初段　以上の五氏が何れも一段宛昇進する事になつた

×

尚五段以上は一應休用節—來年度迄持越して行はれるので未だ決定しないが、今の處入賞と昇段の候補者は左の如くである

入賞 久保松六段、橋本六段、高川五段、藤澤五段

昇段 橋本六段、岩本六段、瀬越七段、向井四段等である

臺日漢詩壇

選者 魏 清德

中夜　五十嵐海洲

中宵漫抱膝。默坐想殘生。寂寞孤燈下。靜聞流水聲。

冬宵

白首蕭疎老異鄕。東奔西走爲誰忙。一年來父兒孫遠。會合冬宵覺倍長。

曉望

匝地殘月影朦朧。遠近村原景不同。行近綠林橋畔立。面東仰見日輪紅。

堀部安兵衞（129）
一龍齋貞山演　矢島健三畫

道場荒し（四）

或る日大佾九兵衞の玄關で案内する者がある。

「頼まう、頼む」

〇「ドーレ」

取次が出て見ると赤鞘安兵衞だ悠々と奧へ通り、

安「大將、氣の毒だが又飲みに來た」

九「イヤ安兵衞先生、今日は御出でになるだらうと、實はお待ち申して御酒の支度をして置きました」

腕に一物ある九兵衞、愛想が宜い。

安「ヤツこれは氣が利いてゐる、貴公のやうに飲ませッ振りの宜い者は澤山ない、ツイ足が來るテ」

九「サア／＼どうか御遠慮なく召上つて下さいまし……時に先生」

安「何だ」

九「實は先生にお願ひがございますが、御承知下さらうか」

安「ウーム何だ」

九「此の頃當道場へ鮫鞘の大小を帶した坊主が參ります」

安「ウム」

九「伊達五左衞門如醉軒といふ奴で、來る度毎に飲み倒して困ります、ナニ先生貴所に差上げる御酒は何とも思ひませんが、どうも五左衞門坊主に飲まれるのは如何にも殘念でなりません、今度參つたら貴所が一つ打据ゑて、以來彼れが手前方へ足踏みをしないやうに願ひたいと思ひますが、如何でございませう、さう致せば貴所が御入來になる時は御酒を二升増額として五十疋づつ差上げますが……」

安「ウム、乃公も他所で聞いた事がある、乃公が他へ飲みに行くと今鮫鞘大坊主が歸つたばかりで今日は誠に御氣の毒だが、お歸りを願ひたいと、二、三度斷られた事がある、乃公の領分を荒されるやうなもの、宜し、出會ひ次第に叩き倒して以來足踏みをしない樣にするから、安心をして居ろ」

九「何分とも御願ひ申します」

と頻に安兵衞に頼み込んで酒を飲まして居る、スルと玄關の方で

〇「頼む頼む」

出て見ると噂の鮫鞘の如醉軒大坊主、

五「ヤツ九兵衞、今日は又飲みに來た、一つ開けて呉れるかい」

九「是は先生能く御入來になりました、實はお待受け申して居りました……所で一寸お顔を御貸し下さいまし」

五「何だ」

九「どうぞ此方へ」

道場へ引張つて來た。

九「外ではございませんが、八丁堀岡崎町に居ります赤鞘の安兵衞……」

五「ウム、乃公も聞いて居る、それが何うした」

九「彼が毎度道場へ來て飲み倒して參るので、五月蠅くてなりませんが、一つ貴所が手酷く赤鞘を打据ゑて、以來手前の道場へ足踏を致さんやうに願ひ度う存じます、さうなれば貴所が御入來になる毎に、御酒を二升増額として五十疋づつ差上げますが如何でございませう」

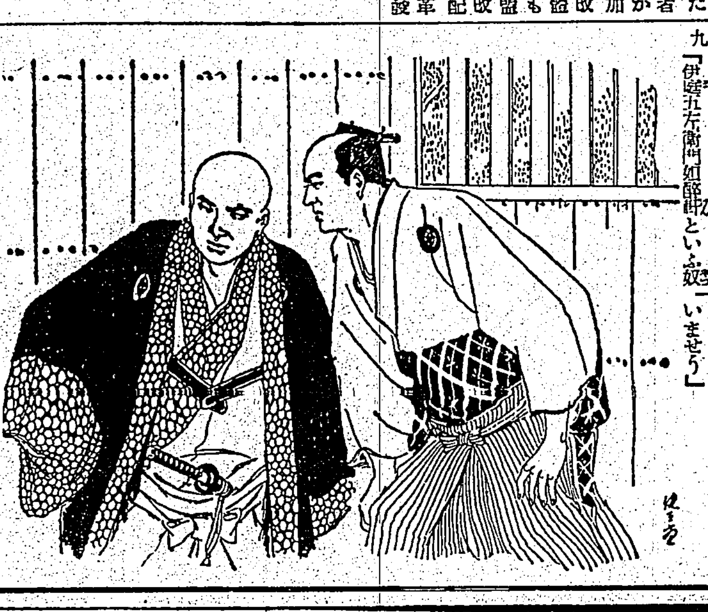

五「ウム宜しく、此間乃公が他へ行くと、先刻赤鞘が來て飲んで歸つたばかりだから、御氣の毒だが、今日は御斷り申すと云はれた、乃公の領分へ踏み込んで來て怪しからん奴だ、機會があつたら取押へやうと思つて居たのだ、宜しよし、出合ひ次第叩き倒して以來何所へも參らんやうにしてやらう」

九「有難う存じます、實は今日も安兵衞參りまして、只今奧で飲んで居りますので……」

五「ナニ飲んで居る」

九「へえ」

五「うん早く道場へ通せ、一本打据ゑてやるから」

九「それでは、何分とうか御願ひ申します」

五「コレ九兵衞、勇氣を引立てる爲、冷酒で宜いから一升ばかり持つて來い」

家庭染 みやこ染

品質本位

染めよ活せよ廢品衣服

本舗 株式會社 桂屋商店 東京・名古屋・大阪・京城

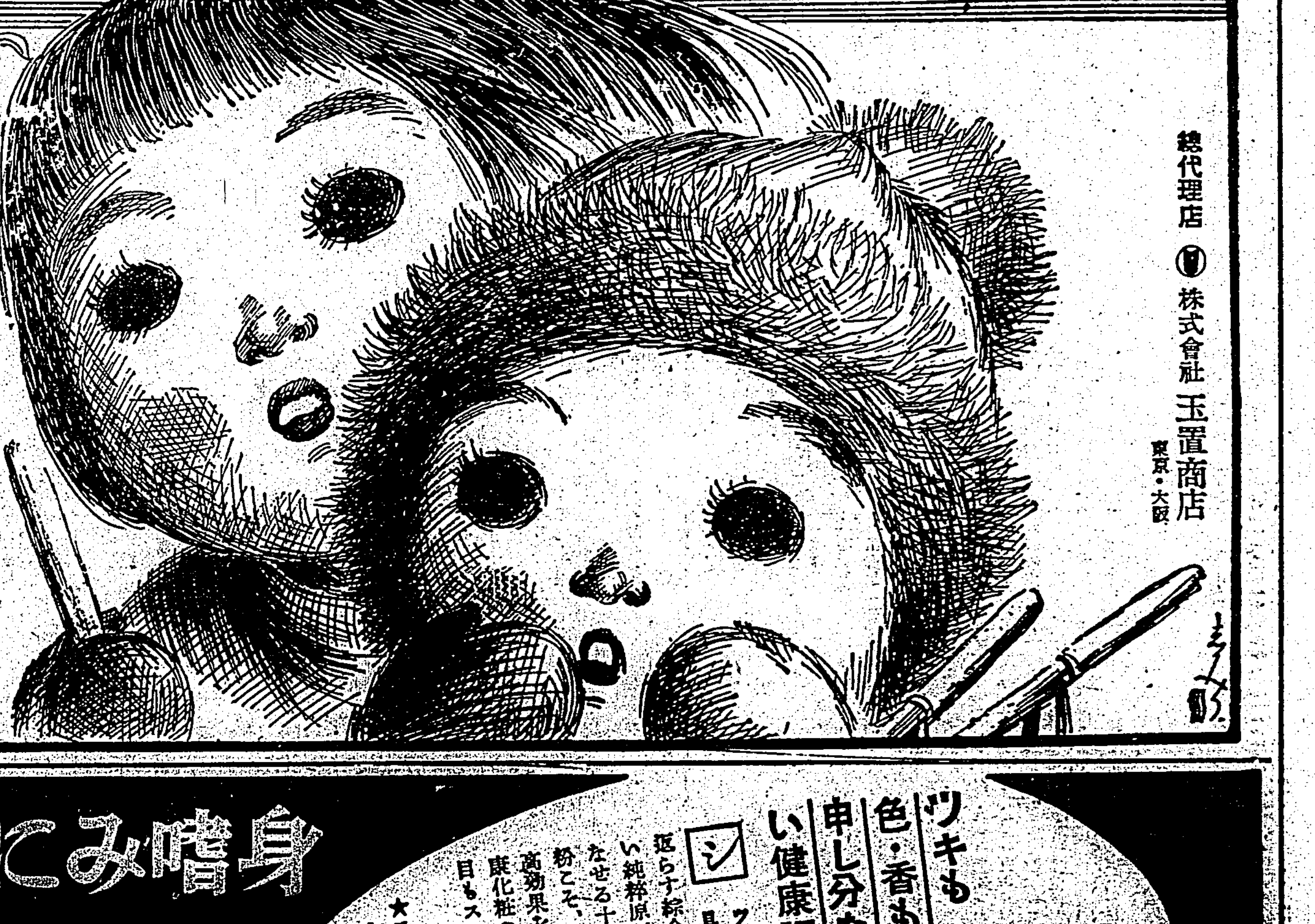

寒さも物かは

救命丸育ちの元氣な子供達はお家になんか引込んでゐません それでゐて…… 風邪も引かず お腹も壞さず ほんとにこれならお母樣もご安心です！

カン・ムシケ、カゼ引、消化不良、綠便 チエ熱、夜泣き、其他 虛弱兒の體質改善に

育兒良藥

宇津救命丸

藥價 二十錢 三十錢 五十錢 一圓 二圓 その他 各藥店にあり

總代理店 株式會社 玉置商店 東京・大阪

身嗜みに品位をこめる…

白粉はクラブ

ツキも色・香も申し分ない健康調！

シツトリ地肌に落付くツキ具合、地肌をシンから若返らす綜合ホルモン配合の香り高い純粹原料、お好み通りに使ひこなせる十四色調—クラブは白粉こそ、白粉として發揮し得る最高効果を顯します。早速これで健康化粧の御實行を！ 上品で見る目もスツキリと健康美が溢れます —十四色・三十セン

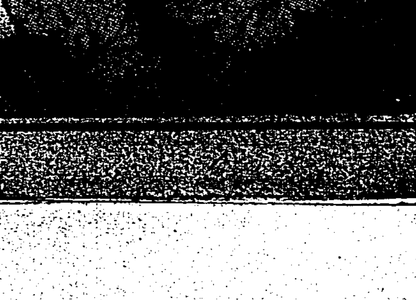

★コンパクトも優れた新容器の クラブ コケイ白粉 —六色・六五セン